

令和8年度定期総会を開く

笹目コミュニティ協議会

5月12日(火)、笹目コミュニティセンターにおいて、個人会員やサークル代表の皆さまにご出席いただき、令和8年度定期総会を開催しました。当日は、櫻井聡市民生活部長(菅原文仁戸田市長代理)、三輪なお子市議会議長を来賓に迎え、盛会のうちに進行了しました。

総会では、令和7年度の事業報告・決算報告、令和8年度の事業計画案・予算案が審議され、いずれも原案どおり承認されました。

笹目コミュニティセンターは創立30周年を迎えることから、2027年2月に記念事業を予定しています。今回の承認を受け、事業成功に向けた準備をさらに進めてまいります。

今後も楽しく参加できる講座やイベントの充実を図るとともに、より居心地のよいコミュニティセンターづくりに努めてまいります。



コンパルの主催講座

◆黒糖まんじゅう作り

とき 7月25日(土) 午前10時～12時
 ところ 2階 キッチンスタジオ
 対象 市内在住、在勤者
 定員 20名 参加費 400円
 持ち物 エプロン、タオル、三角巾
 申込み 7月1日(水)から申込順

◆夏休み体験講座1

*こわくてたのしいお話を聞こう
 とき 7月25日(土)
 第1部 午後1時30分～2時
 第2部 午後2時15分～3時
 ところ 3階 音楽室
 対象 第1部 未就学児～小学生までの親子
 第2部 1人で聞ける小学生以上(大人も可)
 定員 1部8組 2部16名 参加費 無料
 持ち物 飲み物
 申込み 7月2日(木)から申込順

◆夏休み体験講座2

*キュートなアロマソープを作ろう
 とき 7月26日(日)午前10時～12時
 ところ 2階 キッチンスタジオ
 対象 市内在住の小中学生
 定員 16人 参加費 500円(材料代)
 持ち物 飲み物、手拭きタオル、持ち帰り用袋
 申込み 7月3日(金)から申込順

◆夏休み体験講座3

*親子でカラーリングを楽しもう
 とき 8月2日(日)午前10時～12時
 ところ 1階 多目的ホール
 対象 市内在住の小学生の親子
 定員 18名 参加費 無料
 持ち物 飲み物、タオル、上履き
 申込み 7月4日(土)から申込順

◆夏休み体験講座4

*親子で科学工作I「手品を科学しよう! ver2026」
 とき 8月6日(木)午前10時～12時
 ところ 3階 セミナールーム302
 対象 市内在住の小学生の親子
 定員 14組 参加費 300円(材料費)
 持ち物 筆記用具、飲み物
 申込み 7月5日(日)から申込順

◆夏休み体験講座5

*親子で科学工作II「バランスを科学しよう!」
 とき 8月16日(日)午前10時～12時
 ところ 3階 セミナールーム302
 対象 市内在住の小学生の親子
 定員 14組 参加費 400円(材料費)
 持ち物 筆記用具、飲み物
 申込み 7月6日(月)から申込順

利用バスのご案内

- ▼tocoバス 西循環・美笹循環
 ・「コミュニティセンター」下車
 ・「笹目東小入口」下車徒歩5分
- ▼西川口駅 ← 北戸田駅
 ・「児童センター入口」下車徒歩5分
- ▼戸田公園駅 ← 下笹目
 ・「笹目東小入口」下車徒歩5分

コンパル・笹目コミュニティセンター
 戸田市笹目3-12-1
 TEL 422-9988 FAX 422-8220
<http://www.compall.jp>

回覧

コンパル

笹目コミュニティセンター

通信

第114号 2026・6



第30回 **コンパルまつり**
7/4(土)・5(日)
 午前10時～午後5時

笹目地区で随一の「コンパルまつり」

大人も子どもも楽しめるおまつりです。皆さんぜひお出かけください。



コンパルの由来

友達、仲間を意味するパル(PAL)とコミュニティの略(COM)をあわせた造語です。

●笹目地区(5/1現在):面積2.96km² 人口20,294人(男10,589人 女9,705人)10,186世帯

第30回 コンパルまわり ●プログラム

7月4日(土)

9 10 11 12 13 14 15 16 17 18

★多目的ホール

開会あいさつ

10:00~10:50 ピアノ演奏(メヌエット・エンゼル)

11:10~11:40 フラダンス(ハイビスカス)

11:50~12:20 リズム体操(リズムストレッチ体操)

13:30~14:00 笹目中学校吹奏楽部による演奏

14:00~14:45 ステージピアノ

14:50~15:50 カラオケ(ラベンダー)

16:00~17:00 ハーモニカ演奏(戸田ハーモナイズ)



パソコン体験コーナー (IT推進部会) 10:00~16:00
(パソコンルーム)

写真入りカレンダー作り カーレースゲーム体験 ドローン操作体験
ペンタブによるお絵描き MIDI キーボード体験

骨密度測定(福祉保健センター)〈3階音楽室〉 10:00~15:00

カレー
ドリンク
どら焼き等
販売

お休みどころ(わかかさ生活実習所こるぼ) 10:00~16:00
〈2階エレベーターキッチン前フロア〉

キッチンカー
圃中公園
10:00~

クレープ、かき氷、ポテト、カレー、
唐揚げ、ホットドッグ、コーヒー、ビール、
ハイボール、レモン杯【金魚釣り、射的】

野菜・海産物などの販売 圃中公園
美里町・沼津市(旧戸田村)・地元有志
10:00~売り切れ次第終了します



子ども
コーナー
〈セミナールーム302〉
13:00~
忍者紙芝居やさん
13:30~
ヨーヨーつり
宝くじ・輪投げ

★体験コーナー

★アラカルト

★展示コーナー

4日・5日
(土) (日)
9:00~17:00

- ◆市民ギャラリー〈1階〉：フラワーアレンジメント講座作品・ポーセラーツ講座作品・絵手紙(絵手紙サークル宏萌会) 水彩画サークル・笹目地区環境対策協議会環境パネル展示・笹目地区子ども作品展
- ◆ホワイエ〈1階〉：おはなしれすとらん・パッチワーク(夢キルト)・ソーイングサークル・NPO 戸田 EM ピープルネット
- ◆2階アトリエ：陶芸(佐々目窯、さつき窯、ゆめ工房)



7月5日(日)

9 10 11 12 13 14 15 16 17 18

★駐車場が少ないので、できるだけ徒歩か自転車でご来場ください。
★7月6日(月)は臨時休館します。



10:00~10:45 空手演武(笹目空手スポーツ少年団)

10:55~11:40 民謡(竹志乃会)

11:50~12:20 和太鼓(戸田ふるさと太鼓)

12:30~12:40 あいさつ

12:40~13:30 サンバカーニバル(G.R.E.S. アレグリア)

14:15~14:45 語り(おはなしれすとらん)

16:10~16:50 フォークダンス(美笹フォークダンス)

フィナーレあいさつ



パソコン体験コーナー (IT推進部会) 10:00~16:00
(パソコンルーム)

写真入りカレンダー作り
カーレースゲーム体験
ドローン操作体験
ペンタブによるお絵描き
MIDI キーボード体験

茶道(道の会) 10:00~無くなり次第終了
〈2階和室〉



カレー
ドリンク
どら焼き等
販売

お休みどころ(わかかさ生活実習所こるぼ) 10:00~16:00
〈2階エレベーターキッチン前フロア〉

キッチンカー
圃中公園
10:00~

ハンバーガー、クレープ、ホットドッグ、
コーヒー、ポテト、チュロス、カレー、
唐揚げ、ビール、
ハイボール、レモン杯
【金魚釣り、射的】



子ども
コーナー
〈セミナールーム302〉
13:00~
忍者紙芝居やさん
13:30~
ヨーヨーつり
宝くじ・輪投げ

津軽三味線体験ワークショップ

と き：6月21日(日)、午後1時～3時30分
 と ころ：新曾南多世代交流館(さくらパル) 1階 多目的室
 内 容：第1部：津軽三味線の体験
 第2部：講師演奏会

講 師：清水(しみず) まなみ さん
 対 象：市内在住・在勤・在学の外国人
 ※定員に余裕があれば日本人も申し込み可
 定 員：30人 ※費用無料。申込順。
 申 込：6月11日(木)までに電話または電子メールで

募集中

ワンナイトステイ受入家庭

国際交流基金日本語国際センターや埼玉県から委託を受け、自国で日本語教師をしている外国人研修生の受入家庭を募集します

- ◆受け入れる研修生：自国で日本語教師をしている外国人研修生(日本語が話せます)
- ◆受 入 期 間：1泊2日のホームステイ(土曜日から日曜日まで)と宿泊無しのホームビジット(土曜日のみ)
- ◆申 込 ・ 登 録：無料
 ※ホームステイの場合、外国人研修生に1部屋提供できることなどの受入に必要な条件等があります。
 ※少額謝礼あり



2026年度の
受入希望プログラム
(予定)

- | | | |
|---------------------|-------|---------|
| ①海外日本語教師日本語研修 | 6月下旬 | ホームビジット |
| ②外国人材受入れのための日本語教師研修 | 10月下旬 | ホームビジット |
| ③海外日本語教師基礎研修 | 11月上旬 | ホームステイ |

会報紙 TiFA に広告を載せてみませんか?

戸田市国際交流協会(TiFA)では、有料広告枠を設けています。市民の皆さんへ広く情報発信したい事業者やサークル主宰者の方へお勧めです。

- ◆掲載規格&掲載料：
 - ①縦7cm×横12cm(1回10,000円)
 - ②縦7cm×横6cm(1回6,000円)
- ◆掲載期間：
 - 6月号、9月号、12月号、3月号のいずれか
 - ※続けての掲載も可能
- ◆申 込：電話またはメールにて当協会へ

編集後記

戸田市に引っ越してきて1年半。最近、はまっているのは戸田の飲食店巡りです。インドカレーに焼き鳥。戸田市にはおいしいお店がたくさんあります。今度はどこのお店に行こうかなあ。(白身魚)



お問い合わせ

こうざい とだしこくざいこうりゅうきょうかい
(公財) 戸田市国際交流協会 TiFA
 TEL 048-434-5690 FAX 048-441-0170

mail: tifa@msc.biglobe.ne.jp
 URL: https://toda-tifa.com
 facebook: https://www.facebook.com/toda.tifa

火～日曜 8:45～17:30
 戸田市新曾南3-1-5 新曾南庁舎2F
 (戸田市新曾南多世代交流館 さくらパル2F)

本会報紙内容の無断転載・転用はご遠慮ください。

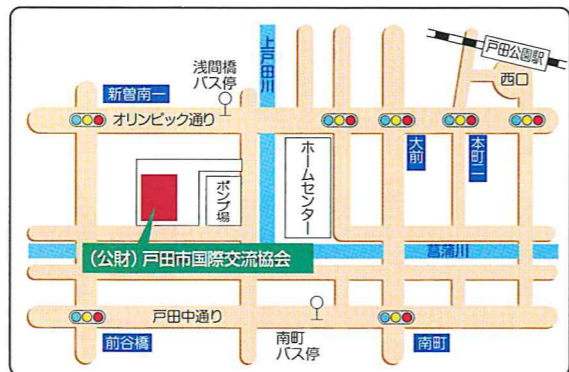

回覧

TiFA

戸田を世界に世界を戸田に

会報

No.117 June 2026

こうえきざいだんほうじん
 公益財団法人

とだしこくざいこうりゅうきょうかい
 戸田市国際交流協会

TODA INTERNATIONAL FRIENDSHIP ASSOCIATION

第20回 外国人による日本語スピーチコンテスト

2月15日 さくらパル【日本語理解委員会】

スピーチコンテストの発表では、日本の交通ルールやマナーを「思いやりの表れ」や「心の豊かさ」と語る姿や、四季を愛で母国との違いから日本の良さを見つめ直すスピーチが印象的でした。震災を通じた絆への感動や、分かれ道での迷いさえ楽しみに変えて歩む姿からは、前向きな挑戦の姿勢が伝わってきました。会場は大きな拍手に包まれ、それぞれのスピーチから多様な視点や努力が感じられ、心が温くなりました。

大舞台で堂々と自分を表現する皆さんの真摯な姿に触れ、私にとっても多くの学びを得た一日となりました。日本に暮らす外国人の熱意に出会えるこうした貴重な機会に、今後も多くの外国人が参加されることを心より願っています。(日本語理解委員会 T)

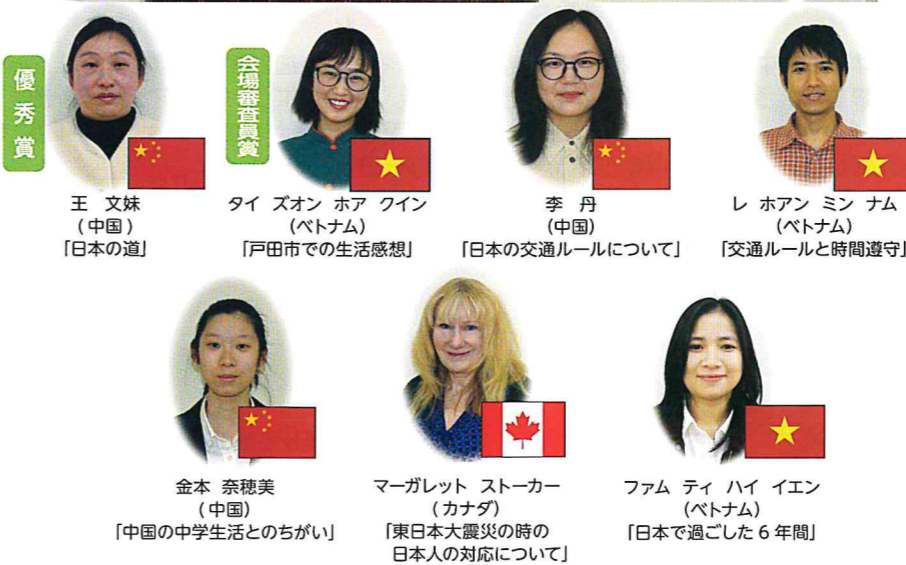

司会は、前回最優秀賞受賞のマハルジャン サティスさん(ネパール)



参加者の皆さん、ありがとうございました!

市内在住外国人人口
 戸田市総人口 143,215人
 市内在住外国人 10,028人
 (戸田市の人口の約7%)

令和8年5月1日現在							
順位	国籍・地域別	人数(人)	割合(%)	順位	国籍・地域別	人数(人)	割合(%)
1	中国	4,093	40.8	9	台湾	135	1.3
2	ベトナム	1,687	16.8	10	ブラジル	85	0.8
3	ネパール	875	8.7	10	モンゴル	85	0.8
4	韓国	678	6.8	12	パキスタン	79	0.8
5	フィリピン	626	6.3	13	インド	77	0.8
6	ミャンマー	528	5.3		その他	614	6.1
7	インドネシア	315	3.2				
8	バングラデシュ	151	1.5		総計	10,028	100.0

国際交流如月茶会

【2月28日 さくらパル和室】

戸田市茶道連盟にご協力をいただき、日本の伝統文化である茶道を経験しました。7カ国 59名の方が参加、茶室に入ると皆さん緊張した面持ちで、亭主からお茶の起源や作法、茶室に飾る掛け軸や茶道具の由来などの話を聞きながら和菓子を食べ、お茶を堪能しました。
(まりも)



如月

茶会

茶碗 茶釜 掛け軸「円相」 茶花「椿と梅」 お茶菓子

日本語教室交流パーティー

【3月1日 あいパル 日本語理解委員会】

日本語教室は学習以外のイベントがいくつかあります。その中でも学習者とその家族、ボランティアが参加できる交流パーティーは、国や立場を越えてお互いが理解し集える大切な行事です。今年は9カ国の学習者とその家族、そしてボランティアが大勢参加しました。朝から学習者と共に作った各国料理が並びパーティーが開始。今年はお出し物も工夫を凝らし「大きなカブ」の寸劇や「だるまさんがころんだ」等みんなで楽しめるものを考えました。みんなの笑顔と笑い声が響くよい一日となりました。

(日本語ボランティア S)



韓国料理 ベトナム料理 インドネシア料理 フィリピン料理 中国料理 お国自慢の各国料理♪

みんなで楽しく盆ダンス 「大きなカブ」の寸劇 参加者の皆さん、ありがとうございました!

施設訪問シリーズ

「戸田公園」へ行こう！-ボートのまち戸田-



各ボート部のオール
クイナの仲間のオオバン



高い遊泳能力と潜水スキル
歩くのも得意！
でも飛ぶのが苦手



ここで4年間
過ごした学生が地元に戻り
その地でボート部員を育成し
その子どもがまた戻って来る
という循環があるの
ですよ

ここは
「ボート村」
皆家族のようで
可愛い
です!

戸田公園の歴史とボート部員や施設等を情熱を込めて説明する木村さん

戸田市といえばボート、そのボートコースがある戸田公園を訪れました。散歩をしたりピクニックをして楽しんだりしたことがある人は多いと思いますが、市民ボート体験教室もあるので、在住・在勤・在学の中学生以上の方はどなたでも安心してローイング（ボート）競技の楽しさを体験できます。漕艇場で競技会が開催されているときは、ボート観覧をしても良いかもしれません。戸田市が誇る戸田公園、何度行っても良い所だと改めて感じました。
(YUKI)

春の美しい荒川の土手の桜並木

賛助会員店巡り

上海料理「華苑」

店主の方国忠さんは、中国の杭州出身。最初にどん！と置かれた「東坡肘子」の迫力とおいしさにびっくり。「豆苗炒め」はシャキシャキで「小海老の唐揚げ」はお酒のつまみに最適。「京醬肉絲」は北京ダックのように薄い皮で巻いていただきます。そしていつものように常連さんが三々五々集まり店主も仲間に入り、愉快地談笑が始まりました。
(太桃)



住所：埼玉県戸市新曽南 1-1-26
電話番号：048-433-3008
営業時間：11:00~14:30 (ランチ)
17:00~24:00
定休日：水曜日

中国の蒸留酒「白酒」
左：北京産の「二鍋頭」
右：曲阜の地酒「孔府家酒」

店主の方 国忠さん

Art of Citizen

市展だより

～第23回市展 受賞作品集～

vol.16



荒川土手を散歩する何気ない日常の中、東の空がオレンジ色の朝焼け、日の出から始まり、やがて西の空が夕焼け、日没へと移り行く風景は心に落ちる。戸田市を形容する言葉「豊かな荒川の流れ、緑豊かなまち」そこに息づいている人々、そして私たち。青く広い大空に描かれた五線譜に乗って「まち」のメロディが上空を旋回しているかのように風景がめぐりめく Toda City

戸田市美術展覧会実行委員会 委員長 宍戸 幸子

市展

日本画・洋画・彫刻
工芸・書・写真

◆日本画

戸田市長賞



「湿地の丘」竹林依紗帆

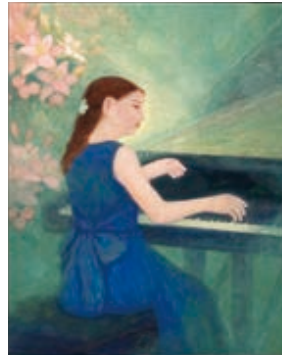

埼玉新聞社賞
「adagio cantabile (アダージョ
カンタービレ ゆるやかに歌うように)」
原田友紀子



戸田市議会議長賞
「モジバラゼラニウム」
本宮礼子

◆洋画



戸田市文化協会会長賞
「被爆80周年の祈り」
相見和子



戸田市議会議長賞
「奥飛騨 (どやなあ?)」岩崎稔



テレビ埼玉賞
「大好きな音たちと暮らし」中川透



戸田市教育委員会教育長賞
「雉の家族」堂前八千代

戸田市長賞



「色の音階」金子貴富

◆彫刻

戸田市長賞



「猛暑犬」星野淳奈



戸田市議会議長賞
「悠遠」岡本輝美



戸田市文化協会会長賞
「sisters」新田美和子



戸田市教育委員会教育長賞
「元気体操座り」内野イマ

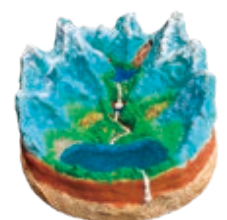

毎日新聞さいたま支局賞
「午後の空中散歩」一歩大観

◆ 工芸

戸田市長賞



「ランプシェード」 八木橋優子



戸田市議会議長賞
「水指し（塩釉）」 朴貞姫



読売新聞さいたま支局賞
「meditation・I」 萩原雄一



戸田市教育委員会教育長賞
「タナゴ竿（中）」 岡田柳剛



戸田市文化協会会長賞
「壺」 鈴木豊子

◆ 書



戸田市教育委員会教育長賞
「五言句」 森相蘭寿

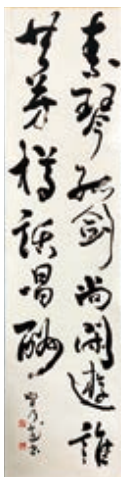

戸田市文化協会会長賞
「姚揆句」 平井野乃花

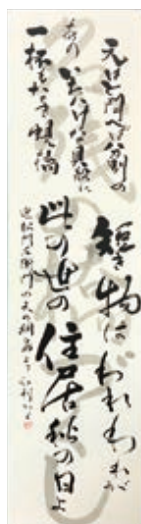

NHKさいたま放送局賞
「近松門左衛門の『天の網島』より」 金子江利



戸田市議会議長賞
「小倉百人一首より」 大澤春香

戸田市長賞

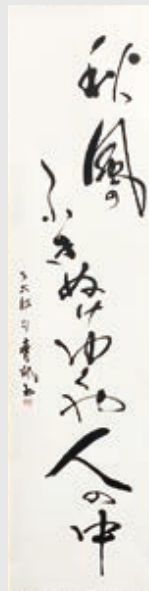

「秋風の句」 武田青楓

◆ 写真

戸田市長賞



「乱舞」 中島和之



戸田市議会議長賞
「黎明の棚田」 野原聡



戸田市教育委員会教育長賞
「あなたの知らない世界からの出口」 赤坂祐一



朝日新聞さいたま総局賞
「春心」 村越紘代

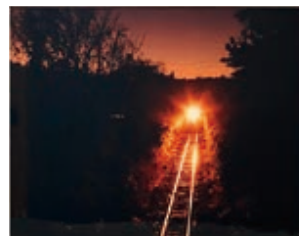

戸田市文化協会会長賞
「始発列車」 志賀裕

市展のようす

市展とは、毎年10月ごろに開催される市民の美術展覧会です。

展覧会は、全6部門からなり、例年約200点の作品が出展されます。

昨年は、約2,800名もの方にご来場いただきました。

今年も7月から出展の応募が始まります。皆様の出展をお待ちしております。



第23回の出展作品をYouTube上で公開しております。ぜひご覧ください。

YouTubeはこちらから



第24回 戸田市美術展覧会 募集案内

◆募集期間

令和8年 **7月1日(水)~8月31日(月)**

- 出展条件：15歳以上の市内在住、在勤、在学、市内にて制作活動を行っている方 ※中学生は除く

皆様の出展を心よりお待ちしております。

開催日

令和8年

10/3(土)~10/11(日)

10:00 ~ 17:00

〈最終日(10月11日)は15:00まで〉

戸田市文化会館

〈2階展示室・3階各会議室〉

市展だより 第16号

発行：令和8年6月

■編集発行：戸田市美術展覧会実行委員会

■連絡先：戸田市美術展覧会実行委員会事務局(戸田市文化スポーツ課内)

〒335-8588 戸田市上戸田1-18-1 TEL 048-441-1800 FAX 048-433-3358

E-mail: bunka-sport@city.toda.saitama.jp

ハッとして！GOODカード

「ハッとして！GOODカード」とは本の中に書かれている、カッコいい、心揺さぶる、胸に響く、そんなグッとくる言葉やフレーズを紹介するPOPです。グッとくる言葉やフレーズをいくつも持っていれば、カッコいいと思いませんか？それも名刺サイズだからコレクションにもなります。館内でお配りしていますので、皆さんも集めてみませんか？



【ハッとして！GOODポイント】

心の除湿法

悩みごとで頭がいっぱいになってしまった。そんな時は、一度気持ちや感情を切り離し「出来事」として事実だけにしてみる。まずはそんなドライな視点で、葛藤のループから距離を取ってみましょう。感情に浸り続けても、その先に変化は訪れません。変化には体験が必要です。視点を変えて、やったことのないことに挑戦する。ほんの少しの勇気が、自分を前に進めてくれるきっかけとなります。



『「要するに」って言わないで』
尹雄大/著 亜紀書房

←この本のとあるフレーズに、ハッ！として書きました。
どのような言葉か、気になる方はぜひ館内で手に取っててください！

アクセス

公共交通機関

埼京線「戸田公園駅」東口から徒歩約10分

国際興業バス「上戸田地域交流センター」
西川 62 (西川口駅—北戸田駅)
西川 63 (西川口駅—戸田公園駅)

toco バス

喜沢循環(オレンジ)最寄りの停留所
No.3「戸田中央総合病院」徒歩約5分
No.4「上戸田二丁目」徒歩約5分
川岸循環(赤)最寄りの停留所
No.3「戸田中央総合病院」徒歩約5分

駐車場案内

8:30~21:30 100円/30分
21:30~8:30 100円/60分
第1駐車場 台数18台 ※最大料金設定なし
第2駐車場(広場)台数30台 ※24h最大500円

開館時間

9:00~21:30
※センター窓口受付は20:00まで

センター休館日 6/15(月)

図書館休館日 6/15(月)、6/30(火)

清掃スタッフ募集中

勤務時間	休憩	1日の勤務形態	月間勤務日数	
午前 08:00~11:45 (実働3.5h)	15分	両時間帯のどちらか一方	両時間帯勤務の合計で10日間前後	
午後 13:15~17:00 (実働3.5h)	15分			
時間給	有給休暇	制服	交通費	募集人数
1,141円	有り	貸与	規定内で支給	若干名

※1日の勤務では午前勤務 若しくは 午後勤務となりますが、どちらの時間帯も勤務が可能な方 ※希望休日考慮します ※勤務地はあいパル 問合せ先:上戸田地域交流センター(あいパル) 設備担当:高橋



上戸田地域交流センター・戸田市立図書館上戸田分館
「PALDISE」6月号(毎月1日発行)

発行/〒335-0022 埼玉県戸田市上戸田2-21-1
上戸田地域交流センター
Tel 048-229-3133 FAX 048-229-3996
Mail kamitoda7kouryu@ipal-friendship.net
戸田市立図書館上戸田分館
Tel 048-442-1211 FAX 048-229-3824
Mail kamitoda7toshokan@ipal-friendship.net
責任/フレンドシップ上戸田共同事業体



【特集】

あいパルの夏 / 運営委員会公募 / 彩湖・自然にカシャッ！ /

絵手紙ルビーの会 紹介 / 男女共同参画週間 / 学びカフェ 郷土編

講座・イベント案内 / 図書館情報ステーションだより / 私の大切な一冊 /
手始めの3冊 / ハッとして！GOODカード

あいパルの夏

申込 6/5(金)～

夏休み書道教室

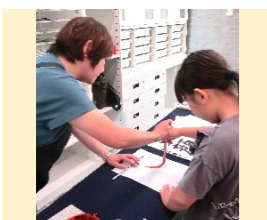

7月21日(火)・22日(水)・
23日(木)・24日(金)
①10:30～12:00
②13:30～15:00
対象：小学3年生～中学生
定員：各12人
講師：飯塚稚世
料金：各800円

あいパルまなぼーひろは



7月21日(火)～8月7日(金)
※土日を除く
10:30～12:00
対象：小学生
料金：100円

わくわくサイエンス スペシャル 水琴窟を作ってみよう ～音の響き「残響」の科学～



7月26日(日)
A 13:00～14:30
B 15:00～16:30
対象：A 小学1,2年生と保護者
B 小学3～6年生
(小学3年生は保護者同伴)
定員：A 16組、B 16人
講師：松本悠(東京大学 Educational Transformation 部門 特任講師)
★詳細は7月号をご覧ください

夏休みこどもボランティア



7月18日(土)～8月21日(金)
各事業・イベントの開催時間
対象：小学生
料金：無料

上戸田分館のイベント

※申込は上戸田分館窓口もしくは電話(Tel.048-442-1211)にて

めさせ！ジュニアライブラリアン



図書館の法と仕事ができる！
行政書士×司書による
法入門&仕事体験講座
7月27日(月)
14:00～16:00
対象：小学4年生以上
定員：10人
講師：山賀良彦(行政書士)
料金：無料

手羽先で骨格標本をつくろう



ニワトリの手羽先の骨格標本で
関節&進化のふしぎを
見てみよう♪
7月22日・29日、
8月5日・19日(各水)
10:00～12:00
対象：小学4年生～6年生
定員：10人
講師：上戸田分館職員
料金：1,000円(教材費込)

委員募集

あいパル運営委員会 市民委員公募のお知らせ

あいパルでは、「こんな『あいパル』になってほしい！！」を年4回の会議で提案し合い、話し合っています。あいパルをよりよくするためのアイデアを一緒に考えませんか？地域の多くの皆さんに「あってよかった」と思われるあいパルを目指します。

◆運営委員会の構成メンバー

- ★市民委員(2名)
- ・上戸田町会連合会・本町商店会
 - ・サポーターズ倶楽部会員・戸田市役所
 - ・あいパル

◆委員さんの声

- ・グループワークが活発で楽しかった。
- ・委員の意見がすぐに反映されていることに感動し、自分もその一部に加わってよかった。
- ・さらにあいパルに愛着を感じるきっかけになった。

◆これまで話し合ってきたこと

- 例えば…
- ・共有スペースや交流広場の利用ルールについて
 - ・新しい子ども向けイベント内容を企画
 - ・ブランドブック、図書館情報ステーションの内容、グループ学習室の活用について
- など、委員さんからの提案をもとに話し合い、決定・実現してきました！



◆要項

応募期間 6月10日(水)～7月31日(金)
開催月 9月、11月、1月、3月(予定)
開催時間 平日午後7時から(予定)
応募方法 運営委員会市民委員応募票(窓口、あいパルHPにあり)にご記入のうえ、郵送、メール、Faxのいずれかにてご応募ください。
郵送：〒335-0022 戸田市上戸田 2-21-1
あいパル運営委員会 宛
Fax：048-229-3996
E-mail: kamitoda7kouryu@ipal-friendship.net
問合せ：048-229-3133

彩湖自然学習センター 自然写真展

彩湖・自然にカシャッ！

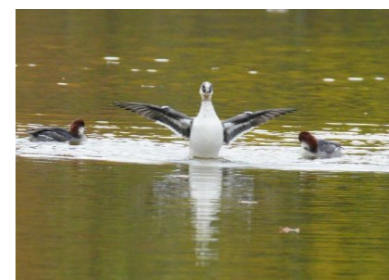

7月1日(水)～7月17日(金)

時間：9:00～17:30

※初日は準備終了後から、

最終日は12:00まで

場所：あいパル1階

市民ギャラリー

入場：無料



あいパルサポーターズ倶楽部紹介

Vol.15

絵手紙ルビーの会

あいパルの登録団体として活動されている「サポーターズ倶楽部」の皆さんをご紹介します！



最後には描いた作品に先生からアドバイスをいただきます



22年目をむかえる絵手紙サークル

「絵手紙ルビーの会は、平成16年7月に開催された戸井先生の講義のあと、仲間が集まり戸田福祉センター(現あいパル)で発足しました。年1回、あいパルフェスタで日頃の成果を発表しています。戸田市中央病院、第一薬局にも作品を展示している他、小学校の放課後の子ども教室に参加し、絵手紙を教えています。老若男女関係なく、和気あいあいと月1度の活動を楽しんでいます。好きなものを自由に、想いをこめて描くこと、絵と言葉で自己表現できることに喜びを感じます。」と教えてくださいました、絵手紙ルビーの会さん。

取材に何うと、皆さん花や小物を持ち寄って、色とりどりの作品を描いていました。使っている絵具は「顔彩」といい、膠(にかわ)など日本独自の材料を使った、絵手紙専用のものだそうです。時には墨も使い、濃淡や色の美しさを表現していました。

最後には描いた作品を発表し合い、先生から講評をいただきます。題材は季節に関する花や植物が多いですが、基本的には自由。ゲーム機を描いて、孫と遊んだ思い出を絵手紙にしている方もいらっしゃいました。

入会を考えている人へのメッセージ

ちょっとでも「やってみたい」と思った方は見学・体験にいつでもおいでください。お待ちしております。

活動日:第1水曜日 13時~15時30分 入会金:なし 3ヵ月:3,000円
問合せ先:080-5421-5497【本田】

あなたらしさが、社会のチカラ

＜6/23～29 は男女共同参画週間＞

男女共同参画週間は、「男女共同参画社会基本法」の施行日である6月23日からの1週間。本法の目的や基本理念に関する理解を深めるため、男女共同参画推進本部によって設けられました。

今年度は、こども家庭庁が行う取り組み「こども若者★いけんぷらす」を活用し、中学生～20代の皆さんと一緒に考えた『あなたらしさが、社会のチカラ』がキャッチフレーズに選ばれました。

職場で、地域で、家庭で、誰もが互いの違いや多様な生き方を尊重し、性別にかかわらず、自らの個性と能力を十分に発揮できる男女共同参画社会の実現に向けて、一緒に考えてみませんか。

男女共同参画社会の実現に向けたあいパルの取り組み

上戸田分館
男女共同参画
コーナー



ブックガイド
(性教育、
LGBTQ+)
配布



男女共同参画
リーフレット
配布



講座・
フォーラム
開催

あいパル男女共同参画 相談窓口

DV(配偶者からの暴力)・
デートDV(交際相手からの暴力)・
家族や職場の問題などについて、
面接にて相談をお受けします。
男女共同参画担当職員がお話を伺い、
専門機関へご案内します。

来館日を電話でご予約ください。

☎048-229-3133

《相談日時》10時～17時 ※休館日を除く

男女共同参画週間パネル展

『考えよう！わたしたちの働き方 暮らし方』

6/23(火)～6/29(月)

◇1階 男女共同参画情報コーナーにて◇

＼戸田市役所でも開催します／

6/23(火)～6/29(月)

◇戸田市役所2階 ロビーにて◇

パネル展『男性を取り巻く環境』

講座案内



赤ちゃん和妈妈のためのニコニコたいむ

★7月7日・21日(火)
※21日は男の子デー
☆6月2日・16日(火)
※16日は女の子デー
10:00~12:00
対象：0歳児(1ヶ月健診終了後)と母親
※7月21日は男の子と母親
※6月16日は女の子と母親
定員：各7組
講師：小村陽子
料金：各700円(保険料込)
申込：★6/5(金)～ ☆受付中



パパと一緒にふれあいタイム

★7月12日(日)
☆6月21日(日)
10:00~12:00
対象：0歳児と家族
定員：各8組
講師：小村陽子
料金：各700円(保険料込)
申込：★6/5(金)～ ☆受付中



美姿勢エクササイズ

7月4日・11日・18日・25日(土)
全4回
10:30~11:45
対象：女性のみ
定員：23人
講師：有山美由紀
料金：3,040円(保険料込)
申込：6/6(土)～



禁煙チャレンジ教室

6月27日(土)、9月26日(土) 全2回
10:00~12:00
対象：市内在住の20歳以上の喫煙者で禁煙に興味がある方(家族の同伴可。家族のみは不可)
定員：20人 料金：無料
講師：戸田市福祉保健センター保健師等
申込：戸田市福祉保健センター
健康づくり担当(Tel.048-446-6453) または申し込みフォームにて



第2回イキキ歩こう会 「転ばぬ先の骨活！ ～骨を守って元気に歩こう～」

7月24日(金)
14:00~16:00
対象：市内在住・在勤で65歳以上の方
定員：25人
講師：ふくだ内科理学療法士、管理栄養士
料金：無料
申込：7/1(水)~7/17(金)
連携：戸田市中央地域包括支援センター



手芸ひろば 「ふわもこカードケースを作ろう！」

7月31日、8月7日(金)
10:00~12:00
対象：どなたでも
※小学2年生以下は保護者同伴
定員：各20人
講師：あいぽる手芸ボランティア
料金：各300円
申込：6/5(金)～



やさしいヨガ(入門編)

7月6日・13日・27日、
8月3日・10日・24日・31日、
9月7日・14日・28日(月)
全10回
9:30~10:45
定員：33人
講師：AI
料金：6,300円(保険料込)
申込：6/7(日)～



リフレッシュヨガ

7月6日・13日・27日、
8月3日・10日・24日・31日、
9月7日・14日・28日(月)
全10回
11:00~12:15
定員：33人
講師：AI
料金：6,300円(保険料込)
申込：6/7(日)～



基礎的なテクニックを身につけたい人のための「UKULELE 初級ベーシック講座」

7月12日・19日・26日、
8月2日(日)
全4回
13:00~15:00
対象：小学5年生以上
定員：20人
講師：kulele(クーレレ/しま)
料金：3,200円
申込：6/5(金)～



曲に合った弾き方を学びたい人のための「UKULELE 中級講座」

7月12日・19日・26日、
8月2日(日)全4回
10:00~12:00
対象：どなたでも
定員：34人
講師：kulele(クーレレ/しま)
料金：3,200円
申込：6/5(金)～



写真は過去のメニューです つくって食べよう！お喜楽食堂

★7月16日(木) ☆6月18日(木)
10:00~13:00
対象：おおむね60歳以上
定員：各20人
講師：富岡節子
料金：各1,000円(保険料込)
申込：★6/5(金)～ ☆受付中



写真は過去の講座で参加者がはじめて作った餃子です

メンズキッチン 料理初心者のための手始めの三品

★7月25日(土) ☆6月27日(土)
10:00~13:00
対象：市民の男性
定員：各16人
講師：石田美枝
料金：各2,510円(保険料込)
申込：★6/5(金)～ ☆受付中

申込・問い合わせ 申込方法：窓口・電話(Tel.048-229-3133) 受付時間：9:00~20:00(各種申込、支払い)

※ご本人様(ご家族様)以外の申込は、受付開始日12:00からとなります。
※市内在住、在勤、在学以外の方は受付開始1週間後から受付をさせていただきます。

出張版

第3回 ケアコミュニティサロン(家族介護教室) その尿のお悩みにお役に立てるかも！～医師が伝える対策と工夫～

このサロンは、介護を現在している方、介護への不安がある方がお互いに交流を主として、介護に関する制度・知識を学べるコミュニティです。普段は新曽下町会館で開催しています。今回は、聞きにくい排泄の悩みについて医師から解説、直接質問もできる時間を設けます。

日時：6月20日(土)14:00~15:30
会場：1階 多目的室 2・3・4
定員：25人(先着順)
対象：介護に携わっている方(どなたでも大歓迎)
講師：戸田中央リハビリテーション病院 医師 大西由紀
料金：無料
申込：電話(080-7322-8681) もしくは二次元バーコード
申込・問い合わせ先：戸田中央リハビリテーション病院

地域リハビリテーションケアサポートセンター
Tel.080-7322-8681



▲申込はこちらから
※戸市委託事業

あいはるのフリーイベント

「先着順・定員制」のイベントがあります。当日、各部屋にて受付をお願いします。

ラジオ体操



平日 **毎週土**

9:30～
どなたでも
※雨天時は室内で開催
1日のはじめにラジオ体操をして、みんなで健康な身体を作りましょう！

おもちゃの病院



6月13日(土)
11:00～14:00
どなたでも
壊れたおもちゃをトイ・ドクターが修理してくれます。
※部品代がかかる場合があります

ちぎって貼って新聞ちぎり絵



第2・4火

過去の作品からも選べます♪

6月9日・23日(火)
「ロコモコ丼」
10:00～11:00
定員：各24人
料金：無料
※材料になる新聞の寄付をお待ちしています

**パルシアターと
かみとだおはなし会**



6月7日(日)※ウイング祭内で開催
7月5日(日)10:30～11:30
どなたでも 定員：各30人
※開演20分前から受付開始
上映作品
6月「ゆかいなどうぶつたち」
7月「すいかのたね」

第2・4月 オセロひろば

6月8日・22日(月)
10:00～11:00
どなたでも
定員：各5組(10人)

**第1・3土 こどもと
初心者のための
囲碁将棋ひろば**

6月6日・20日(土)
13:00～15:00
初心者(囲碁将棋を
覚えたい方)
定員：各18人

第4日 ボードゲームひろば

6月7日※ウイング祭特別版
(詳細はポスターをご確認ください)
・28日(日)
13:00～16:30
3歳以上 定員：20人
料金：中学生以下100円
高校生以上200円

**日 かみとだ
おはなし会**

6月21日(日)
10:30～11:30
3歳児～小学校低学年
定員：10組(20人)
テーマは「お父さん」。
工作は「ネクタイカード」を作ります。

**毎週木 めりえセラピーで
リラックス**

6月4日・11日・18日・
25日(木)
10:00～11:00
どなたでも

**毎週水 音楽に合わせて
脳トレ体操!**

6月3日・10日・17日・
24日(水)
10:00～10:30
どなたでも

**金 赤ちゃん
おはなし会**

6月5日・12日・19日(金)
10:30～11:00
0～3歳児とその保護者
定員：各10組(20人)

**金 みんなで
パルるんひろば**

6月26日(金)
10:30～11:30
0～3歳児とその保護者
定員：10組(20人)
おはなし会後、保健師への相談と
司書への絵本の相談ができます。

**第1月 おしゃべり講師と
あの頃のメロディをもう1度!
まちの歌声ひろば**

7月6日(月)
10:20～11:20
どなたでも
申込：6/10(水)～
発声練習・喉と体をほぐす
ストレッチを行い
みんなで歌います。

土 ウクレレひろば

6月13日(土)
15:00～17:00
小学5年生以上
会場：キッチンスタジオ
料金：500円
持ち物：ウクレレ、上履き

モルックひろば

6月7日(日)
※ウイング祭と同時開催
13:00～15:00
どなたでも
会場：ホール
運動神経に関係なく
子どもから大人も
一緒にできるスポーツです。
初めてでも簡単に楽しめます。

絵本カフェ

6月14日(日)
14:00～15:30
中学生以上
定員：15人
テーマ「こぶとりじいさん」
※事前申込制
申込・問合せは上戸田分館
(Tel048-442-1211)へ

あいはるの 健康フリーイベント

**おしゃべり
コミュニティー**



6月11日(木)・29日(月)
10:00～12:00
どなたでも
話して、遊んで、みんなで楽しく健康になりましょう!
握力・血圧測定や、プチ脳トレを開催しています。

**こころとからだの
健康相談**



6月11日(木)・26日(金)・
29日(月)
10:00～12:00
どなたでも
自身と家族の健康、子育てのお悩みを保健師の相談員に相談できます。事前予約の他、当日受付も可能です。
Tel048-229-3133
※お一人30分までです

図書館情報ステーションだより 【vol.2 図書館情報ステーションの見どころ】

手に取って、読んで、借りて…。楽しみ方はたくさん!

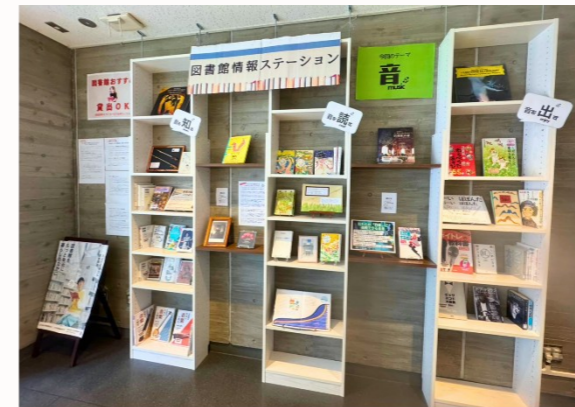

図書館情報ステーションは、図書館の棚では埋もれてしまっているイチオシの本にスポットライトを当てるコーナー。紹介しているのは本だけではないんです! 図書館職員の手作りPOPや、指揮棒や音叉など実際に手に取って見ることが出来るディスプレイなど、展示物にも力を入れています。中でもオススメは、音楽コラム! 敷居が高いかも…と思われがちなクラシック音楽や、難しそうな音楽史も、わかりやすく読みやすくまとめています。明日から誰かに話したくなる雑学も身につく、実はちょっとお得なコーナーです。本は2階上戸田分館カウンターで借りることもできます。

テーマ「音」の展示期間は、6月14日(日)まで。次回テーマは「涼」、ぜひお立ち寄りください!

上戸田分館トピックス

大人のパルシアター 上映作品「無防備都市」



第一回カンヌ国際映画祭グランプリ受賞作品。
戦時下、限られた資材で撮影され、世界中で高く評価された
ネオレアリズモ映画の先駆者の名作です。
※日本語字幕

開催日時 6月13日(土) 10:30～12:00
対象:どなたでも
定員:60人 料金:無料
申込:受付中
上戸田分館(048-442-1211)まで

【市民大学認定講座】学びカフェ 郷土編 ～鷹狩の歴史と昔話～



戸田の伝説の一つ「鶴ではなかった話」を端緒とし、鷹狩や鷹場
についての歴史を紹介します。

※お茶・お菓子(戸田の渡し)付き
開催日時 6月28日(日) 14:00～15:30
講師:山中 勇夫氏
対象:どなたでも
定員:15人 料金:200円(茶菓子代)
申込:6月1日(月)～
上戸田分館(048-442-1211)まで

私の大切な一冊 59

まりんスマイル研究部



▲まりんスマイル研究部のみなさん

まりんスマイル研究部です。私たちは、小学6年生2人と小学3年生1人で活動をしています。主に海の環境問題について調べて、これからの地球を守るためにできることをYouTubeなどで発信活動しています。

あいパルさんでは、研究資料の展示をさせてもらったり、イベントに参加させていただきました。たくさんの方に海の環境問題について知ってもらい、今後の地球を守ろうと思ってもらえるようにこれからも発信活動を続けていきたいです。

今回は、まりんスマイル研究部として研究していく時に大切にしていた本や参考にした本を紹介します。



『きみの友だち』
重松清／著 新潮社

重松清さんの『きみの友だち』は、足が不自由な恵美ちゃんと病気がちな由香ちゃんの友情を中心に、さまざまな子どもたちの視点から「本当の友達とは何か」を描いた連作短編集です。登場人物たちは、相手を思う気持ちがうまく伝わらず、すれ違いながらも、少しずつ相手の本当の気持ちに気づいていきます。その過程から、思いやりの大切さや、人と向き合うことの難しさと温かさを学ぶことができます。



▲まりんスマイル研究部
波多江美月さん

私が大切にしたい本は、夢の大切さを教えてくれる、井上林子さんの『2分の1成人式』です。主人公のユメは「魔法少女マリリン」になることが夢の、十歳の誕生日をむかえる4年生です。文集を書くことになったユメは、幼馴染のそみくと一緒に成長していきます。



▲まりんスマイル研究部
倉重小春さん

ユメは途中で、受験勉強やダンスを習い始める友達に、おいていかれていると感じ始めますが、そんな中でも夢を持つことの大切さに気づいていきます。



『2分の1成人式』
井上林子／著 講談社



『スイミー』
レオ・レオニ／著 好学社

私のおすすめは、絵本や教科書でおなじみの『スイミー』です。仲間を失いひとりぼっちになったスイミーが新たな仲間と協力し、大きな魚のふりをして敵を追い払う物語です。私の好きな場面は、みんなで協力して大きな魚に立ち向かうところです。勇気を出して力を合わせれば、一人ではできないことも達成できると学びました。私も「まりんスマイル研究部」に参加した時、最初は不安でしたが、スイミーのように勇気を出して挑戦しました。仲間と知恵を出し合うことで、一人では思いつかないアイデアが生まれ、大きな力が発揮できると実感しています。これからも仲間と協力して頑張りたいです。皆さんも、勇気がほしい時にぜひ読んでみてください。

てはじ 手始めの3冊【No.57】

世界の神も、日本の神も、個性的でおもしろい！

神話と聞くと、遙か昔の作り話のような気がしませんか？実は神話は、その国の教えや歴史が学べる魅力的な物語。

世界神話の奥深さや、日本神話の魅力が楽しめる本をご紹介します。

時代も国も超えて語り継がれる
神話の案内書



『世界でいちばん素敵な神話の教室』

蔵持不三也／監修 三オブックス

最近ではメディアやゲームでも、神話がモチーフに取り上げられ、触れる人も増えてきています。そのモチーフの元ネタになった神話がわからなかったら、もっと楽しいと思いませんか？

本書はギリシア、エジプト、北欧、インドなど世界中の神話にまつわる疑問や、よく聞く設定をQ&A形式で解説しています。ギリシア神話で一番の美少年は？聖杯って何？浦島太郎は中国の伝説？といった、興味が湧いてくるキーワードや視点がたくさん！各ページにはその神話にまつわる遺跡や彫刻の写真、絵画がフルカラーで掲載されているので、写真集としてビジュアル面でも楽しむことができます。

この本をきっかけに「神話って楽しい！」と思ってもらえたらうれしいです。

人間より人間らしい
多種多様な神様紹介



『日本の神様解剖図鑑』

平藤喜久子／著 エクスナレッジ

「出てくる神様が多すぎたので、日本神話を読むのをあきらめた」というお声をいただいたことがあります。それはもったいない！

神話に登場する神様は、実は人間よりも人間らしい個性溢れるキャラクターが多いのです。「見るな」と言われていたのに我慢できず見てしまったり、引き籠もっていたのに外が騒がしいのが気になりうっかり顔を出してみたり、仕事に忙しいからといって帰らないでいた理由は実は遊んでいるだけだったり…。親近感が湧いたり、どこか憎めない性格だったりする神様たち。各ページ1人ずつ、イラスト付きで紹介しているので、この一冊単体でも楽しめる図鑑です。

「いるよね」「わかるわかる」と思いながら、ぜひお気に入りの神様を見つけてみてください。

「聞く・読む・語る」神話の魅力



『こんなに面白い日本の神話(全3巻)』
渡邊卓／著 汐文社

神話を物語にした本は多くありますが、今回は日本神話の物語をご紹介します。

本書は『古事記』の内容を、天上の神々・地上の神々・英雄の冒険をテーマに分冊した、日本神話3部作です。「ヤマタノオロチ伝説」や「いなばのしろうさぎ」、「ヤマトタケルノミコト」など一度は聞いたことのある話が、さく々と読める手軽さでありながら、日本神話という一つの大きなストーリーとしてつながっていることがわかります。上記の『日本の神様解剖図鑑』と合わせて読むと、より面白くなります。

一つ一つの章がとても短く、子どもにもわかりやすい言葉になっているため、自分で読むだけでなく読み聞かせや語り聞かせにもおすすめです。



▲まりんスマイル研究部
松浦璃歩さん



ファミサポのしくみ

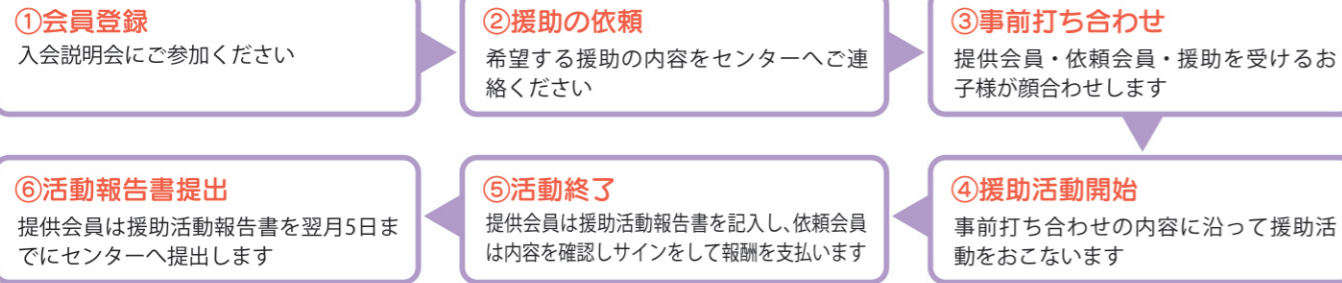

令和8年度 行事予定

日程	内容	会場
7月4日(土) 10:00~11:45	全会員対象 フォローアップ講習会① ※依頼会員の方も是非ご参加ください。 (託児あり) 「カラーセラピー」 講師:しまぶくろ えみ氏	戸田市文化会館 多目的ルームC
10月31日(土) 10:00~11:45	全会員対象 交流会 ※依頼会員の方も是非ご参加ください。 (託児なし) 「好感度UPするメイク術」 講師:飯島 佳代子氏	戸田市文化会館 302会議室
12月5日(土) 10:00~12:00	提供・両方会員対象 フォローアップ講習会② 「リスクマネジメント」 講師:あけぼの保育園 園長 上出 大和氏	ボランティア・ 市民活動支援 センター
1月頃開催予定 10:00~12:00	提供・両方会員対象 フォローアップ講習会③ 「普通救命講習(小児)」 講師:戸田市消防本部 救急救命士	戸田市消防本部

今年度の「虐待防止講習」は、講習会II「子どもの虐待防止」に参加いただくようお願いいたします。
(一緒に「子どもの事故と安全対策」の講習も受講いただくと「救命講習」を受講したものとさせていただきます。)

8月26日(水) 9:30~10:30/(子どもの事故と安全対策 10:40~12:30)
11月7日(土) 13:50~14:20/(子どもの事故と安全対策 14:25~16:15)
2月24日(水) 9:30~10:30/(子どもの事故と安全対策 10:40~12:30)

アドバイザー交代のお知らせ

令和8年4月より新しく井上と柏原が加わり、新体制で令和8年度がスタートしました。引き続き、会員の皆様のご協力のもと今まで以上に子育ての輪を広げていけるよう頑張っていきたいので、どうぞよろしくお願いいたします。

令和8年度 入会説明会

【入会ご希望の方全員】
会場 ボランティア・市民活動センター
時間 10:00~11:30
(7/18・1/30は午後もあり 14:30~16:00)
申込方法 Googleフォームまたはお電話にて



6月	6日(土)・20日(土)
7月	18日(土) 午前・午後
8月	1日(土)・15日(土)
9月	5日(土)・19日(土)
10月	3日(土)・17日(土)
11月	21日(土)
12月	19日(土)
1月	30日(土) 午前・午後
2月	6日(土)・20日(土)
3月	6日(土)・20日(土)

講習会

【提供会員・両方会員 ご希望の方】
会場 ボランティア・市民活動センター
講習会I 子どもの発育と病気・子どもの食事と健康管理・
子どもの心と身体の成長
講習会II 子どもの虐待防止・子どもの事故と安全対策
(I→IIの順に受講をお願いします。)

講習会I	8月18日(火)	9:30~12:50
講習会II	8月26日(水)	9:30~12:30
入会説明会+		
講習会I+	11月7日(土)	9:10~16:30 (昼休憩を含む)
講習会II	1日で登録 できます	
講習会I	2月16日(火)	9:30~12:50
講習会II	2月24日(水)	9:30~12:30

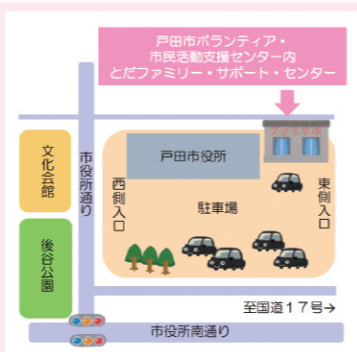

...思いやりの手と手をつなごう...

とだファミリー・サポート・センター

ファミサポ

だより 第32号
2026.6



ファミサポの活動は
提供会員さんと依頼会員さんの
協力で支えられています

提供会員 大募集!



休日(土・日・祝)の2~3時間や、朝のみ19時以降など、保育園や学童では補えないサポートをしていただける方を求めています!

とだファミリー・サポート・センター

TEL 048-433-2244 FAX 048-441-4451

〒335-0022 埼玉県戸田市上戸田1-18-1(戸田市ボランティア・市民活動支援センター内)

■開所時間/月~土曜日 午前9時~午後5時

■休業日/休業日:第2・4土曜日、第1・3・5水曜日、日曜、祝日、年末年始(12月29日~1月3日)

令和7年度 フォローアップ講習会・交流会報告



7月

なぜ片付けられないの？ 片付けを継続するコツを学ぼう

講師：星山 孝子 氏
開催日：令和7年7月5日
場所：戸田市文化会館 多目的ルームC

とっさに片づく仕組みから、自分で簡単に収納スペースを作るコツを学び、後半はグループに分かれ、親和図法を使い片付かない原因・対策を話し合いました。



9月

防犯教室

講師：戸田市くらし安全課 青山 貴伸 氏
開催日：令和7年9月26日
場所：ボランティア・市民活動支援センター

戸田市では、犯罪数は減少しているが、特殊詐欺や自転車や自動車の盗難が増えていて実際の犯罪事例や、住まいの防犯補助事業についてお話していただきました。



10月

提供・両方会員交流会 歯とお口からはじめる アンチエイジングと座談会

講師：歯科衛生士 酒井 真知子 氏
：歯科衛生士 高橋 明子 氏
：保健師 内田 弥芙 氏

開催日：令和7年10月23日
場所：ボランティア・市民活動支援センター

化粧品やサプリメントではなく、筋肉を動かすことによりアンチエイジングをおこなう方法を教えていただきました。座談会では、活動の依頼を受けていただく際の心境などをお聞きし、アドバイザーも今後打診する際の参考になりました。



12月

スノードーム作りとリスクマネジメントグループ討議

講師：平松 寛子 氏
開催日：令和7年12月5日
場所：ボランティア・市民活動支援センター

終始和気あいあいと盛り上がり、個性豊かでどれもかわいい作品が出来上がりました。後半のリスクマネジメントは、皆様の体験談はお聞きできませんでしたが、わかりやすい資料をお渡しいたしました。



1月

普通救命講習(小児)

講師：戸田市消防本部 救命救急士
開催日：令和8年1月20日
場所：戸田市消防本部

心肺蘇生やAEDの使用方法など、わかりやすく丁寧に指導していただきました。

援助活動を行う提供・両方会員は、
「救命講習」および「事故防止講習(ヒヤリハット)」、「虐待防止講習」の受講が必須となっております。
安全な活動のために5年に1度は受講しましょう！

会員内訳 (令和8年3月31日現在)

依頼会員	886名
提供会員	144名
両方会員	38名
合計	1,068名



活動状況 (令和7年4月1日～令和8年3月31日)

内容	回数
【保育所・幼稚園】開始前・終了後の送迎	245回
【保育所・幼稚園】開始前・終了後の預かり	68回
【放課後児童クラブ】開始前・終了後の送迎	332回
【放課後児童クラブ】開始前・終了後の預かり	17回
【小学校】登校前・放課後の送迎	9回
【小学校】登校前・放課後の預かり	41回
保護者等の冠婚葬祭による外出、他のこどもの学校行事の場合の預かり	6回
保護者等の外出の場合の預かり	23回
保護者等の就労(短期・臨時・求職活動等)の場合の預かり	48回
保護者等の病気、急用等の場合の預かり	0回
学校・保育所等休みの時の預かり	0回
学習塾や習い事等の送迎	598回
保育所施設等施設入所前の援助	1回
保護者等のリフレッシュ・習い事等の預かり	14回
こどもの病気時の預かり	0回
その他(放課後等デイサービスへの送迎)	49回
その他(療育施設への送迎)	78回
その他(保育園側と提供会員顔合わせ)	3回
その他(託児後習い事への送迎)	10回
合計	1,542回

会員の皆様へ

センターからのお願い

- 活動の依頼や時間変更・キャンセルは、提供(両方)会員へ先にお伝えした後、必ずセンターにもご連絡ください。ご連絡いただかないと、活動中に事故等がおこっても保険が適用されません。
- 報酬のお支払いは、援助活動終了後速やかにお支払いください。1ヶ月分まとめてお支払いする場合でも、活動報告書の提出は翌月の5日頃までになっておりますので、早目のお支払いをお願いします。活動報告書の提出が間に合わない場合は、センターに活動日・時間をお知らせください。(後日、なるべく早めに活動報告書の提出をお願いします。)

個人情報の取り扱いに注意

- 事前打ち合わせや活動中に知れた個人情報は、他には漏れないように取扱いには十分なご配慮をお願いします。
- 依頼会員や依頼会員のお子様のお話を、友人知人等他の方に話さないでください。
- 依頼会員の許可を得ないで、依頼会員のお子様等の写真や動画を撮影すること、またSNSに掲載することはおやめください。
- 活動終了または退会の際は、お互いの個人情報は削除しましょう。また事前打ち合わせ書類は廃棄してください。(廃棄にお困りの場合は、センターへお持ちください。)

食事代・ガソリン代の見直しについて

昨今の物価高騰に伴い、食事代やガソリン代の金額の見直しをご希望の方はお気軽にセンターへご相談ください。

食事代の目安：200～500円 (お子様の年齢によって異なります)
ガソリン代の目安：1出庫 200～500円 (活動の距離や車種によって異なります)

緊急時・災害時の対応について

※ファミサポが開いていない時間の緊急連絡先は、事前打ち合わせの時にお伝えしています。

- サポートのある日は必ず、依頼会員及びご家族・提供会員、ファミサポ(緊急連絡先)等、連絡先をお持ちください。
- 交通事故や下記のような症状の場合は、警察(110)や救急車(119)に連絡し、その後に依頼会員またはご家族、ファミサポへ連絡してください。
- 緊急性のない体調不良の場合は、依頼会員に連絡して、お迎えを早めていただく等対応してください。(ファミサポでは病児のお預かりはしておりません)また、提供会員の判断で薬を与えることはしないでください。
- 台風など前日に暴風や豪雨が予想される時や特別警報が出た時など、提供会員が活動に不安を感じる場合は、提供会員から活動をキャンセルしていただいて問題ありません。(提供会員からのキャンセルは、キャンセル料は発生しません。)ファミサポの活動は、お子様を安全に預かるということが前提になっています。
- 提供会員の体調不良などで活動に不安がある場合も、活動をキャンセルしてください。依頼会員は、状況によってサポートができない場合があるということをご承知おきください。(その場合も、提供会員からのキャンセルは、キャンセル料は発生しません。)

万が一に備えて
確認をお願いします!!

参考 ためらわずに119に連絡が必要な症状

顔

- くちびろの色が紫で、呼吸が弱い

胸

- 激しい咳やゼーゼーして呼吸が苦しく、顔色が悪い

手足

- 手足が硬直している

頭

- 頭を痛がって、けいれんがある
- 頭を強くぶつけて出血が止まらない、意識がない、けいれんがある

おなか

- 激しい下痢や嘔吐で水分が取れず、食欲がなくて意識がはっきりしない
- 激しいおなかの痛みで苦しい、嘔吐が止まらない
- ウンチに血がまじった

その他

【意識の障害】

- 意識がない(返事がない)またはおかしい(もうろうとしている)

【じんましん】

- 虫に刺されて、全身にじんましんが出て、顔色が悪くなった

【けいれん】

- けいれんが止まらない
- けいれんが止まっても、意識がもどらない

【やけど】

- 痛みのひどいやけど
- 広範囲のやけど

【飲み込み】

- 変なものを飲み込んで、意識がない

令和8年度新曾公民館ホール事業

落語でお笑い

落語家

古今亭志ん陽



ホームページはこちら

入場無料

生の落語を聴きにぜひ、お越しください

開催日時

令和8年6月12日(金)

13時30分開演(13時開場)

会場

新曾福祉センター3階 ホール

当日先着100名(入場無料 事前申込み不要)

対象：市内在住・在勤・在学者

※お越しの際は、徒歩、自転車、公共交通機関等をご利用ください。

JR埼京線戸田駅より徒歩10分 国際興業バスでお越しの方
各停留所より徒歩4分 西川口駅より 西川62「戸田翔陽高校」
蕨駅より 蕨54「戸田翔陽高校」

tocoバス西循環でお越しの方 新曾柳原又は沖内下車徒歩7分



問い合わせ：新曾公民館 TEL 048-445-1811



戸田市社会福祉協議会は、令和8年11月に社会福祉法人化50周年を迎えます。

とだ社協だより

令和8年6月1日

第131号

だより

社会福祉法人 戸田市社会福祉協議会

戸田市大字上戸田5番地の6
電話：048-442-0309 FAX：048-442-3996
ホームページ <https://www.todashakyo.or.jp>



重層的支援体制整備事業が動き出します！ 令和8年4月よりスタート！

◇重層的支援体制整備事業って？

ひとつの世帯に困りごとが複数ある、そんな時は一つの相談機関では解決が難しくなります。

そのため、たらい回しを防ぎ色々な相談機関が協力してその世帯の困りごとに向き合い、解決に向けて力を合わせる仕組みです。

◇どんなことをするのか？(事業内容)

「参加支援」

社会から孤立している人に対し、本人の希望と地域資源とのマッチングや、居場所づくりなど、必要な資源を開拓するなど地域社会とのつながりを作る支援をします。

「多機関協働」

支援機関が連携してチームで支援する仕組みです。

「アウトリーチ(訪問)支援」

困っていても助けを求められない人に対し、こちらから出向き支援につなげます。

多職種連携研修会の様子



関係機関同士で考えました。

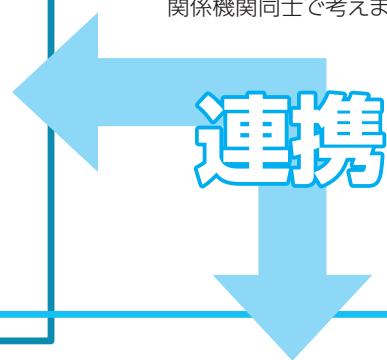

おしゃべりサロン

誰でも気軽に参加できます

孤立
防止に…



とまり木サロン

ひきこもりの家族・本人の会

一人で
気持ちを
しまって
いませんか？



コミュニティソーシャルワーカーが 寄り添って支援します。

聴く・つなぐ

が私たちの仕事です。

戸田市社会福祉協議会にはコミュニティソーシャルワーカーがいます。

どこに相談したらいい？ 何から相談したらいい？

心配な人がいるんだけど…の声に寄り添い、一緒に解決に向かいます。
深刻になる前に、声をあげてみませんか。

ひとりで悩みを抱えている…

ひきこもりの家族がいる…

前に進みたいけれど、進む力がない…

目次

- ◆令和8年度事業計画・予算 2
- ◆戸田市こどもの居場所ネットワーク、地域を元気に！始めてみようラジオ体操..... 3
- ◆会員制度について、災害義援金報告・募集 4
- ◆ボランティア活動をしてみませんか？、地域支え合い助成金交付事業..... 5
- ◆ご寄付の報告・お願い、入れ歯リサイクル事業 6
- ◆戸田市成年後見センターのお知らせ、50周年記念ロゴマークの決定、苦情解決制度… 7
- ◆自動販売機設置協力者の募集、問合せ先一覧..... 8

令和8年度 事業計画・予算

第5期地域福祉活動計画の実現のため、重点的な取り組みを中心に令和8年度事業を下記のとおり実施します。

(単位:千円)

事業区分	事業名	事業形態	主な事業内容	予算額
社会福祉事業	法人運営事業	自主	第5期地域福祉活動計画の目標実現のため、第4期発展・強化計画に基づき、①サービス・活動の充実、②人材の確保育成と働きやすい環境づくり、③組織基盤の強化に取り組みます。	130,672
	ボランティアセンター活動事業	自主	活動のきっかけ作りや継続支援のため各種ボランティア講座や交流会を開催し、また、子どもの居場所ネットワーク事務局として団体間の交流や体験会、相談支援及びネットワーク事業を行います。	3,088
	地域福祉事業	自主	日常生活で孤立しがちな方を、引き続きおしゃべりサロンなどのサロン活動への参加を促し、孤立防止に向けた支援を行います。	6,773
	一般募金配分金事業	自主	地域支え合い助成金を、こどもの居場所やサロン活動に積極的に活用していただき、市内の活動拠点充実を図ります。	3,651
	歳末たすけあい配分金事業	自主	地域歳末たすけあい募金の配分金を活用し、地域の誰もが安心して年末年始を迎えられるよう、食料支援を行います。	6,905
	福祉作業所もくせい園事業	指定管理	利用者へのサービス向上のため、生産活動(作業)や創作的活動を通じた地域との連携強化、ボランティア等の受入れによる地域住民との協働を重点的に取り組みます。	83,769
	心身障害者福祉センター事業	指定管理	障害者対象講座への一般市民の受講受け入れを進め、講座の活性化を図るとともに地域共生社会への推進を図ります。	53,794
	手話通訳者派遣事業	受託	市外在住者まで拡大した手話通訳者登録制度の周知を進め、登録手話通訳者数の拡大により円滑な事業運営を図ります。	27,056
	生活福祉資金貸付事業	受託	特例貸付終了後も継続する生活困窮の相談に対して、自立した生活が送れるよう、関係機関と連携しながら支援します。	12,963
	福祉サービス利用援助事業	受託	高齢化とともに、判断能力の低下により日常生活に支障がある市民は増えており、事業の周知と共に、新規相談を積極的に受け付け、必要とする方への支援を行います。	1,514
	ファミリー・サポート・センター事業	受託	提供会員の増加に向けた広報活動を展開(イベントでの配布など)し、新規会員の増加に努めます。	11,371
	生活支援体制整備事業	受託	地域包括ケアシステムの推進に向け、引き続き地域における担い手の発掘・養成と共に、新たな“つどいの場”を創設します。	7,766
重層的支援体制整備事業	受託(新規)	子ども・障害・高齢・生活困窮などの分野別の支援体制では対応しきれない複雑化・複合化した課題に対して、分野を横断し一体的に取り組むための包括的な支援体制を整備します。	13,025	
公益事業	ボランティア・市民活動支援センター事業	指定管理	利用者数や登録団体数の更なる増加に向けて、効果的な周知や新たなニーズの発掘などに取り組みます。	33,519
	地域包括支援センター事業	受託	高齢者の総合相談窓口の充実及び地域ケア会議等を通じて、地域課題の把握に取り組みます。	31,828
	法人後見事業	自主	意思決定が困難な方の判断能力を補うため、本会が成年後見人等になることにより被後見人等の財産管理、身上保護を行い、その権利を擁護します。	673
	成年後見中核機関事業	受託	成年後見制度を必要とする方が迅速に適切な支援に繋がるよう、地域で支える体制を構築します。引き続き市民向け講演会や支援者向け研修会、制度の広報・啓発を重点に実施します。	24,336
収益事業	自動販売機経営事業	自主	民間企業や市民に対し自動販売機の設置に協力を呼びかける広報(社協だより、ホームページ等)を充実し、事業収益の向上に努めます。	12,000
予算額合計				464,703

※令和7年度事業報告及び決算については7月以降にホームページへ掲載する予定です。

戸田市こどもの居場所ネットワーク

戸田市こどもの居場所ネットワークとは、戸田市社会福祉協議会が事務局として、市内のこどもの居場所活動を行う団体を応援するネットワークです。様々な団体や企業が参加し、協力・連携を行なっています。
※こどもの居場所とは…家でも学校でもなく、子ども達が安心して笑顔で過ごせる場所のことです。

◇活動実施団体…23(団体)

- こども食堂
- こどもの居場所づくり
- 無料学習支援
- フードパントリー など



令和7年度 新しく2団体が登録!

- みるくらぼ
- 続・あそびの学校

登録団体一覧や活動内容の詳細はこちらからご確認ください。

【戸田市こどもの居場所ネットワークHP】



◇支援協力企業・団体…9(社、団体)

- 株式会社埼玉りそな銀行戸田支店
- 公益財団法人埼玉県公園緑地協会戸田公園管理事務所
- 株式会社クリアシオン
- 笹目北町会
- 株式会社ナックプランニング
- 戸田ライオンズクラブ
- 戸田市民生委員・児童委員協議会 主任児童委員会
- 明治安田生命保険相互会社 浦和支社 戸田営業所
- 株式会社ホンダ二輪新宿

《支援内容》

- 物品による寄付
 - 場所の提供
 - 物品運搬の協力など
- 様々な地域貢献の仕方があります!



戸田市こどもの居場所ネットワークに参加してみませんか?

問合せ先 地域福祉推進係 電話:048-442-0309

地域を元気に！始めてみようラジオ体操!!

市内17か所で実施中

広く親しまれ、世代を問わず多くの人に知られているラジオ体操！
第1・2あわせて6分間と気軽ですが、使う筋肉は400か所、健康増進に効果大です



地域でのラジオ体操



施設でのラジオ体操



企業協力でのラジオ体操

【ラジオ体操の効果】

- ☆認知症発症リスクの軽減
- ☆体をしっかり保ちながら、素早く動く力を伸ばす
など介護予防、健康維持につながる
- ☆地域に仲間ができる

戸田市内では地域のみなさんが参加し、公園・施設・企業など様々な所でラジオ体操が行われています。
地域でラジオ体操を始めてみようという方、生活支援コーディネーターが立ち上げのサポートをさせていただきます。地域みんなで健康に！ラジオ体操の輪を広げましょう。

問合せ先 地域福祉推進係(生活支援コーディネーター) 電話:048-442-0309

会員制度について

戸田市社会福祉協議会は、市民の方々が住み慣れた地域で安心して生活できる福祉のまちづくりを目指し、福祉活動やボランティア活動等を進める民間の福祉団体です。

事業運営は、市民の方々をはじめ各企業等からの会費や市からの助成金、また、寄付金などを財源として実施しています。

市民の皆様には、活動趣旨にご賛同いただき、地域福祉活動を資金面から支えていただくため、会員加入へのご理解、ご協力をお願い申し上げます。

○会員とは

市民一人ひとりの主体的な参加と協力によって、ともに支え合い、ともに福祉活動等を進めるために、会員(会費)制度を取り入れています。

○戸田市社会福祉協議会の活動とは

「ささえあい 人の和 地域の輪」を活動理念とし、

- ① 小地域ごとにおける住民の助け合い活動を通じて地域福祉の充実を目指し、町会・自治会ごとに設置された支部を単位に行う支部活動への支援
- ② ボランティア、福祉施設、団体などの福祉活動の支援
- ③ 障害のある方や介護を必要とする高齢者へのサービスをはじめ、各種相談、情報提供など

○会員の種類と金額について

普通会員	1口	500円
賛助会員	1口を500円として2口以上	
特別会員	1口	10,000円

○令和7年度会費実績

区分	金額(円)
普通会員	5,714,500
賛助会員	441,000
特別会員	240,000
合計	6,395,500

○令和8年度の会費の使い道

- ・支部活動推進のために
支部(町会・自治会)でのリズム体操やふれあいサロン、子どもや高齢者の交流や見守り活動などの推進に使われています。
- ・ボランティア活動推進のために
ゴミ出しや通院同行等の地域福祉活動を推進するボランティア体験講座や、市内小中学校等での福祉教育の担い手を養成する福祉学習ボランティア養成講座など、各種ボランティア講座の開催、ボランティア相談、ボランティア情報誌の発行、こどもの居場所ネットワークの運営などに使われています。

問合せ先 地域福祉推進係 電話:048-442-0309

埼玉県共同募金会戸田市支会からのお知らせ

～皆様のあたたかいご支援に感謝いたします～

■令和7年度災害義援金報告

災害義援金へのご協力ありがとうございました。(令和7年度実績)

義援金名称
○令和6年能登豪雨災害義援金 ○令和6年能登半島地震災害義援金 ○大船渡市赤崎町林野火災による災害義援金 ○トカラ列島近海を震源とする地震災害義援金 ○令和7年台風第8号に伴う災害義援金 ○令和7年8月豪雨義援金(熊本県) ○令和7年8月豪雨災害義援金(鹿児島県) ○令和7年台風第12号災害義援金(鹿児島県) ○令和7年大分市佐賀関大規模火災義援金 ○令和7年12月青森県東方沖地震災害義援金

実績額計(円)

897,524円

■災害義援金の募集

埼玉県共同募金会戸田市支会では、下記の災害により被災された方々に対する義援金を募集しております。

No	義援金名称	募集期日
1	【中央共募】令和6年能登半島地震災害義援金	令和9年3月17日(水)
2	【石川県】令和6年能登豪雨災害義援金	

問合せ先 埼玉県共同募金会戸田市支会(戸田市社会福祉協議会) 電話:048-442-0309

皆様からの会費並びに募金がボランティアの活動に繋がっています ボランティア活動をしてみませんか？

戸田市ボランティアセンターでは・・・

ボランティア活動を行いたい個人・団体に登録いただき、ボランティアを依頼したい方と登録ボランティア（個人・団体）とのマッチングをはじめ、ボランティアの育成や活動のサポート、またボランティア情報誌の発行等、幅広くボランティア活動を支援しています。

①相談事業

ボランティア活動に興味がある方や始めたい方の相談、ボランティアを依頼したい方の相談、またボランティア団体の立ち上げ・運営に関する相談等を行っています。相談は随時受け付けています。

②情報提供

ボランティア活動を多くの方に知っていただくために、ボランティア情報誌「トピトピ」の発行や、ホームページ、SNS等を通じて情報発信をしています。

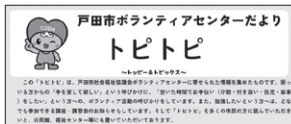

③ボランティア講座の開催

様々なボランティア講座を開催しております。

(1) 彩の国ボランティア体験プログラム

夏休み期間を中心にボランティア体験プログラムを開催します。埼玉県下一斉ボランティア体験で、小学生から参加できます。



(2) 小学生親子ボランティア学習

夏休み期間に、小学生親子を対象としたボランティア体験講座を開催します。



〈令和7年度の開催内容〉
障害者スポーツポッチャ体験

(3) ちょこっとお助け隊講座

支え合いの地域づくりを目指し、ボランティア（ゴミ出し、通院・院内介助等）に向けた講座を開催します。



(4) 福祉学習ボランティア講座

心のバリアフリーに向け、福祉学習を担う人材を育成するため、講座を開催します。



(5) ボランティア体験講座 ～全4回～ 〈令和7年度の開催内容〉

1回目
こども・障害



2回目
高齢者



3回目
コミュニケーション



4回目
災害



問合せ先 ボランティアセンター 電話:048-442-0309

皆様からの募金が地域の活動に繋がります。

地域支え合い助成金

集いの場をつくりたい!
見守り・生活支援をしたい!
子どもの居場所をつくりたい!!

地域で活動をしたい団体 大募集

助成額 活動に必要な費用 30,000円以内
申請期間 4月～2月まで
※年間受けられる団体は20団体です。

戸田社協 支え合い助成金

検索



気軽にお問い合わせください。

問合せ先 地域福祉推進係 電話:048-442-0309

皆様のあたたかいお気持ちに感謝します

■寄付者一覧(令和7年10月1日から令和8年3月31日まで)(順不同)

寄付者	寄付金品
TUGBOATPROJECT 代表 前田紗希 様	200,000円
ニッケン建設株式会社 様	100,000円
熊本勝利 様	20,000円
戸田地区自転車商組合 様	43,200円
戸田藍玉の会 様	4,000円
埼玉土建一般労働組合藤戸田支部 様	22,953円
三澤めぐみ 様	10,000円
三澤義昭 様	100,000円
新首北町支部 様	800円
袋物サークル 様	5,300円
大川剛 様	100,000円
中町支部 様	64,000円
東部パッチワークサークル 様	5,000円
陶芸サークル 様	5,000円
美笹中学校第9回卒業生 様	32,434円
筆文字アート己書を楽しむ会 様	7,700円

寄付者	寄付金品
釉遊工房 様	6,000円
株式会社ベルク 戸田中町店 様	69,848円
株式会社ベルク 戸田氷川町店 様	34,773円
馬場町会 様	8,608円
笹目三丁目支部 様	3,000円
後谷支部 様	1,600円
公益社団法人埼玉県宅地建物取引業協会南彩支部 様	40,000円
首都圏物流事業協同組合 様	100,000円
昭和22年度同窓会準備金 様	23,000円
匿名 様 1件	4,500円
園田明仁 様	マスク2,126枚
石塚 忠雄 様	くろたき(しらたき) 120個
埼玉りそな銀行 様	米・レトルトカレー

※期間中に同一者(団体)から複数回ご寄付をいただいた場合、合算した金額で掲載しております



皆様からのあたたかいお気持ちを、心よりお待ちしております。

ご寄付のお願い

戸田市社会福祉協議会では、ご寄付を随時受付けております。

お預かりした貴重な寄付金は、地域福祉の充実に役立させていただきます。

【こんなときは、ぜひご相談ください】

- ・福祉のために、何か役に立ちたい。
- ・バザーやチャリティーイベントなどの収益金、商店などの開店に伴う記念事業の収益を役立ててほしい。
- ・企業の社会貢献として、地域福祉に役立ててほしい。
- ・寄付をしたいが、どのようにしたらよいかわからない。など

【税制上の優遇措置について】

戸田市社会福祉協議会への寄付金は、以下のとおり税制上の優遇措置が受けられます。

- 個人の方：2,000円を超える場合、確定申告により寄付金控除が受けられます。(所得税法第78条第2項、埼玉県税条例第25条の2に該当)
 - 法人の方：一般の寄付金とは別枠で損金算入することができます。(法人税法第37条第4項に該当)
- ※ 詳細はお近くの税務署にお問い合わせください。

問合せ先 総務係 電話:048-434-5266

その入れ歯、すてないで！～入れ歯リサイクル事業のお知らせ～

戸田市社会福祉協議会では、特定非営利活動法人日本入れ歯リサイクル協会と協力し、入れ歯に使用されている金属をリサイクルして福祉活動に役立てるため、下記の場所で不要になった入れ歯を回収しています。

また、回収ボックスの設置等にご協力いただける歯科医院を募集しています。ご協力よろしく申し上げます。

回収ボックスの設置場所

- ① 市役所 2階ロビー
- ② 心身障害者福祉センター 1階玄関ホール
- ③ 福祉保健センター 1階事務室向かい
- ④ 戸田市シルバー人材センター
- ⑤ 特別養護老人ホーム とだ優和の社
- ⑥ 特別養護老人ホーム 戸田ほほえみの郷

※設置場所は、変更になる可能性もあります

◎入れ歯リサイクル回収報告

令和7年度回収分の入れ歯等856gにつきまして、貴金属の分析量に基づき、日本入れ歯リサイクル協会様から、40,449円の寄付金をいただきました。ご協力ありがとうございました。

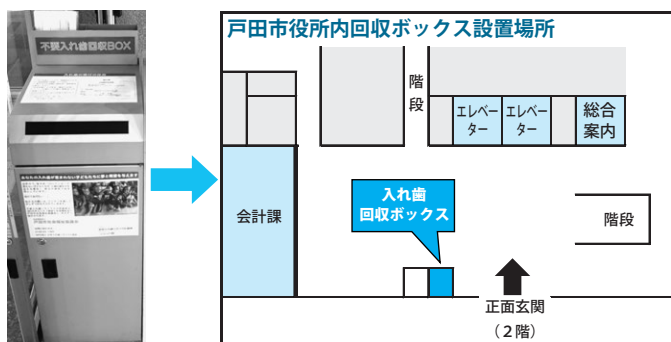

●回収対象

- ① 金属のついた入れ歯
- ② 歯にかぶせた「クラウン」
- ③ 歯に詰めた「インレー」
- ④ 歯と歯をつないだ「ブリッジ」

●回収ボックスに入れる前に

- ① 入れ歯は汚れを落とし、熱湯か入れ歯洗浄剤(除菌タイプ)で消毒してください。
- ② 新聞広告等の厚手の紙で入れ歯を包み、回収ボックスに備え付けのビニール袋に入れて投入してください。

問合せ先 総務係 電話:048-434-5266

戸田市成年後見センターのお知らせ

戸田市成年後見センターとは、成年後見制度の利用促進のため、成年後見制度についての相談受付や講座の開催、専門家や関係機関などによる協議会を設置し、市民の皆さんが安心して成年後見制度の利用ができるようサポートする窓口です。

センターの主な業務

1 広報・普及啓発に関する業務

講演会や研修会、地域での講座を開催するなど、成年後見制度の普及啓発活動を行います。

2 成年後見制度に関する相談支援業務

相談を受け、成年後見制度の利用が必要な場合は手続きや申立てについて支援をします。成年後見制度の利用促進に向けて、関係機関との調整や担い手の育成を行います。

3 地域連携ネットワークの整備に関する業務

法律・介護・福祉関係機関や支援者による協議会を設けるなど、成年後見制度の利用促進に向けて、地域の関係機関との連携強化を図ります。

◆成年後見制度とは◆

認知症や障がいなどの要因で判断能力が十分でない場合に、家庭裁判所で手続きを行い、支援してくれる人を決める制度です。成年後見人等は、本人に代わって、財産管理や介護サービス利用の契約などを行うことができ、本人の権利や財産を守るお手伝いをします。

◆日常生活自立支援事業(あんしんサポートねっと)◆

判断能力の不十分な高齢者や知的障がい・精神障がいのある方で、日常生活上の手続き、支払い、契約などに不安がある方が、安心して生活が送れるよう、定期的に訪問し、以下のようなお手伝いをします。

- ①福祉サービスなどの利用手続き
- ②日常生活に必要な事務手続き
- ③日常生活に必要な金銭管理



問合せ先 権利擁護支援係 電話:048-452-8207

戸田市社会福祉協議会法人化50周年記念ロゴマークが決定しました！

戸田市社会福祉協議会は令和8年11月に法人化50周年を迎えます。

50周年の記念ロゴマーク



50周年記念ロゴマークの選定にあたり、戸田市社会福祉協議会ボランティアセンター連絡会の皆様に投票をお願いし、決定しました。

“50”のゼロの輪の中に本会マスコットキャラクター「トッピー」を取り込みました。トッピーらしい愛らしさと親しみが輝いています！

苦情解決制度について

戸田市社会福祉協議会では、サービスに関する皆様の声を受け止め、事業内容の改善や質を向上させるため、苦情解決に関する仕組みを設けています。詳しくは下記までお問い合わせください。

問合せ先 総務係 電話:048-434-5266

地域貢献につながる自動販売機を設置しませんか？

戸田市社会福祉協議会では、設置することで「地域貢献」につながる自動販売機の設置協力者を募集しています。自動販売機の売り上げの一部は、戸田市社会福祉協議会が実施する地域福祉活動の財源として活用させていただきます。気軽に始められる社会貢献活動としていかがですか。

設置費用はかかりませんので、ご協力いただける方は、設置場所の提供をお願いします。（設置場所の条件（立地、面積等）によっては、自動販売機を設置できない場合もございます。）

自動販売機の新設、または入れ替え等をお考えの個人・企業・団体の皆様は、下記までお問い合わせください。

【自動販売機設置のイメージ】

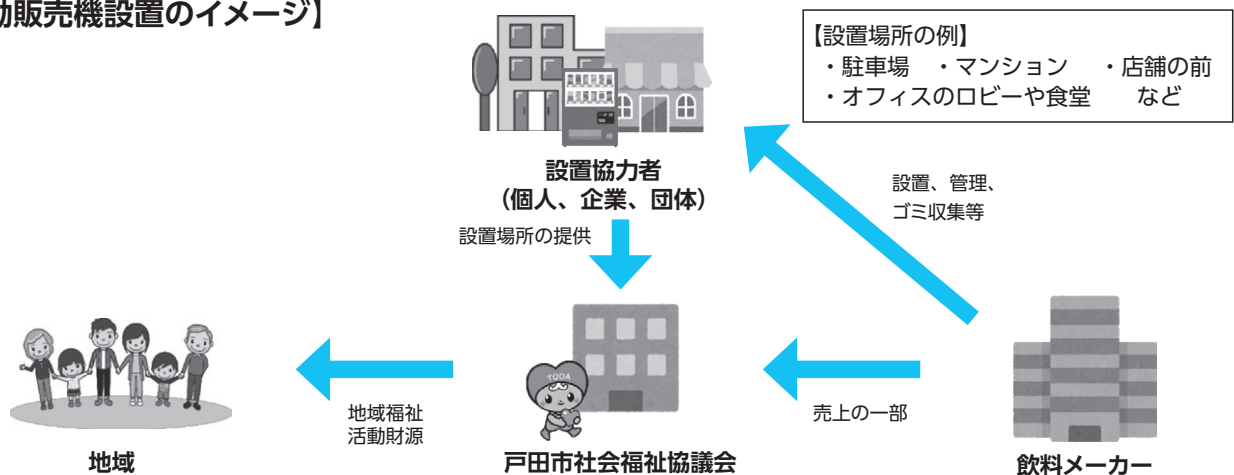

問合せ先 総務係 電話:048-434-5266

問合せ先一覧

地域福祉の推進や法人全体に関するお問い合わせは

【戸田市大字上戸田5番地の6 (福祉保健センター内)】

問合せ内容・機関	電話	FAX
支部活動・ボランティアセンター・コミュニティソーシャルワーカー・共同募金など (地域福祉推進係)	048-442-0309	048-442-3996
戸田市成年後見センター (権利擁護支援係)	048-452-8207	
法人本部事務局・寄付受入・広報など (総務係)	048-434-5266	

障害福祉に関するお問い合わせは

【戸田市川岸2丁目4番8号 (心身障害者福祉センター内)】

問合せ内容・機関	電話	FAX
心身障害者福祉センター (福祉会館係)	048-445-1828	048-441-5031
手話通訳者派遣事務所 (福祉会館係)		
福祉作業所もくせい園 (もくせい園係)	048-445-8530	048-445-8535

市民活動等の支援に関するお問い合わせは

【戸田市上戸田1丁目18番1号 (市役所敷地内)】

問合せ内容・機関	電話	FAX
ボランティア・市民活動支援センター (市民活動振興係)	048-441-4444	048-441-4451
とだファミリー・サポート・センター (市民活動振興係)	048-433-2244	

高齢者の生活に関する相談お問い合わせは

【戸田市新曽南3丁目1番5号 (新曽南庁舎内)】

問合せ内容・機関	電話	FAX
新曽地域包括支援センター (地域包括支援係)	048-446-6767	048-446-6720

とだ社協だよりは共同募金の配分金により発行しています