

令和8年度版



戸田市 子育て応援 BOOK

妊娠・出産 4

子育てサポート 8

おてかけ 10

通園・通学 16

支援・相談 24

知っておきたい情報 28

休日・平日
夜間診療 32



妊娠したら

妊娠・出産

妊娠・出産

「子育てアプリ とだミィ」で 妊娠から出産・子育てまでをフルサポート!

「子育てアプリ とだミィ」は、子育てに役立つ機能が詰まったスマートフォンアプリで、市内での妊娠・出産・子育てをサポートするために配信しています。ぜひご活用ください。

☎ 親子健やか室 048-446-6491



アプリ インストール手順

- ①右記を読み取りまたはアプリストアで「母子モ」と検索のうえ、アプリをダウンロード
- ②プロフィール登録で戸田市の郵便番号(335-00●●)を入力して利用スタート!

利用料
無料



様々な機能をご紹介します

- 相談や教室をオンライン予約!
- 市の子育て情報をアプリでチェック!
- こどもの「記念日」を残せる!
- 健診記録やこどもの身長・体重をデータ化!(電子母子手帳)
- お役立ちコメントを受け取れる!



※本アプリは母子モ株式会社が運営する「母子手帳アプリ 母子モ」を戸田市の仕様としたものです

1 妊娠届出(母子健康手帳の交付)および保健師面談

母子健康手帳は産科医療機関を受診し、医師により妊娠と診断された方へ交付します。また、妊娠届出時、全ての妊婦の方を対象に保健師による面談を実施します。保健師と面談した後、妊婦支援給付金についてのご案内をします。(下記2参照)

☎ 親子健やか室 親子保健担当 ☎ 親子健やか室 親子保健担当 048-446-6491
(「マタニティーファミリーの小箱」については戸田市立中央図書館 048-442-2800)



2 妊婦等包括相談支援および妊婦のための支援給付事業

妊娠中から産後にわたって切れ目なく、安心して出産・子育てができるようご相談に応じしています。給付金の申請については保健師による面談後にご案内しています。

- ☎ 戸田市に住居登録があり、戸田市において妊婦給付認定を受けた妊婦
※他自治体で、妊婦支援給付金を受けていない方に限る
- ☎ 妊婦および妊娠している胎児1人につき現金5万円または電子ギフト5万円分
- ☎ 親子健やか室 親子保健担当 048-446-6491



3 妊婦健康診査

妊娠届出時、妊婦健康診査等の助成券を交付します。

☎ 親子健やか室 親子保健担当 048-446-6491



4 妊婦歯科健康診査

妊娠届出時、受診券を交付します。受診先は指定医療機関となります。

☎ 親子健やか室 親子保健担当 048-446-6491



5 パパママ教室

産後の育児のお話や育児体験を行います。

☎ 戸田市に住居登録がある妊婦とそのパートナー ☎ 親子健やか室 親子保健担当 048-446-6491



6 子育て相談ルーム(面談)

保健師が妊娠中や産後の心配事、子育ての悩みなどの相談に応じます。

☎ 親子健やか室 親子保健担当 048-446-6491

7 パパママ応援ショップ(子育て家庭への優待制度)

協賛店舗等に優待カードを提示すると、各種サービスが受けられます。

☎ 18歳に達して次の3月31日を迎えるまでの子ども又は妊婦のいる家庭

取得方法 ★ LINE版 ----- 埼玉県LINE公式アカウントから取得

★ 紙版 ----- 子育て支援課(市役所2階2番窓口)、戸田公園駅前行政センター、美笹支所、福祉保健センターで受取※LINEを利用できない方に限りです

☎ 県又は子ども・若者政策課(内線462)



詳細はこちらから



産前産後支援ヘルプサービス

妊婦の妊娠・出産に伴う負担軽減のため、家事・育児の支援を必要とする方に対して、産前産後支援ヘルパーを派遣します。

※対象の妊婦が在宅中である場合に利用が可能です

※就労(在宅ワークを含む)や就職活動を理由とするご利用は対象外となります

家事が思うように進まない...
里帰りもできない、産後の家事育児、大丈夫かな...

つわりが...
つらい...

サービス内容

- ☎ 家事援助 居室の掃除 ※エアコン掃除や換気扇掃除等は不可
衣類の洗濯、風呂等水回りの清掃、生活必需品の買い物、食事の準備・片づけ
※パーティー料理・作り置き料理等は不可
- ☎ 育児援助 授乳(液体・粉ミルク)、おむつ交換、乳児(就学前の兄弟含む)の世話、沐浴

キャンセルについて

やむを得ずサービス利用をキャンセル又は日時変更される場合は、お早めにヘルパー派遣業者へご連絡をお願いいたします。その際、キャンセル料が発生する場合があります。詳しくは、登録決定通知書に同封されている案内をご確認ください。



☎ 妊婦・出産後1年未満の方

☎ ヘルパー1名・1時間あたりの料金は下記のとおり

市町村民税課税世帯...1,000円 市町村民税非課税世帯...550円 生活保護世帯...ヘルパー派遣業者により異なる
※沐浴代、交通費は別途有料となりますので、利用の際にヘルパー派遣業者にご確認ください

☎ 利用方法 事前登録制(以下のとおり)

☎ 子育て政策課(内線462)

まずは利用登録!

- ① 戸田市公式LINE又は窓口で登録申請
- ② 登録決定通知書が自宅に届き登録完了

♪ 事前に利用登録をしておけば、使いたい時に直接ヘルパー派遣業者に電話やメールで予約できます♪



利用登録についてはこちらから

サービスを利用したい時



利用者

予約連絡

詳細な日時を事業者と打ち合わせ



ヘルパー派遣業者

日時決定



ヘルパー



利用者(在宅)

こどもが生まれたら

福祉保健センターが発行する「健康・保健ガイド」もあわせてご覧ください。

妊娠・出産

出生届

届出地 本籍地、住所地又は出生地の市区町村
書類 ①出生届(用紙の右側が医師等の記入した出生証明書になっているもの)
②母子健康手帳
③来庁者の本人確認書類(運転免許証等)

問 市民課(内線207・272)

▲出生日を含めて14日以内に届出をしてください。



児童手当

対 0歳から18歳に達する日以後の最初の3月31日までのこども
請求者 原則、こどもの父又は母で、家計を主に支えている方(共働きの場合は、所得の高い方)
書類 市ホームページをご覧ください。
手当月額 こども1人につき10,000~30,000円(こどもの年齢・こどもの人数による)

※2・4・6・8・10・12月の12日に振込(土・日曜、祝日の場合、その直前の平日)

問 子育て支援課(内線647)



▲出生日の翌日から15日以内に請求してください。15日を過ぎると、手当を受給できない月が発生する場合があります。

こども医療費助成

対 0歳から18歳に達する日以後の最初の3月31日までのこどもの通院・入院
申請者 原則、こどもの父又は母で、家計を主に支えている方(共働きの場合は、所得の高い方)

書類 市ホームページをご覧ください。
助成額 保険診療分の一部負担金等※高額療養費等該当分を除く
問 子育て支援課(内線234)

▲出生日の翌日から15日以内に申請してください。15日を過ぎると、申請日からの助成となります。



出産育児一時金

対 戸田市国民健康保険に加入の方
※社会保険等に加入の方も同様の制度がありますので、勤務先でご確認ください
支給額 50万円
ただし、妊娠85日(4か月)以上の出産で、産科医療補償制度に未加入の医療機関で出産したとき、同制度の対象外の出産をしたとき又は海外で出産したときは、48万8千円。
問 保険年金課(内線212・278)



未熟児養育医療給付制度

出生体重が2,000グラム以下または身体の発育が未熟なまま生まれた乳児が、指定医療機関に入院した場合、その医療費のうち、保険診療の医療費、食事療養費が助成されます。

問 親子健やか室 親子保健担当 048-446-6491



産後ケア事業

助産師が施設または自宅にて育児・授乳等の相談・ケアを行います(要申請)。
対 戸田市に住民登録がある産後1年未満のお母さんと赤ちゃん
問 親子健やか室 親子保健担当 048-446-6491



とだ産後える事業

こども1人につき、2万円の利用券を交付します。利用券は、産後のお母さん、お父さんの心身の負担や産後の不安を軽減するサービスに利用できます。
対 戸田市に住民登録がある産後1年未満のお母さん・配偶者、赤ちゃん

問 親子健やか室 親子保健担当 048-446-6491



産後サポート教室

赤ちゃんと一緒に参加しながら、産後のお母さんの身体と心を整え、お母さん同士の交流を行う教室等を開催します。
対 戸田市に住民登録がある産後2か月から産後1年未満のお母さんと赤ちゃん
料 無料
問 親子健やか室 親子保健担当 048-446-6491



こんには赤ちゃん訪問

保健師等が家庭訪問し、赤ちゃんの体重測定、育児相談、お母さんの体の相談、母子保健サービスや予防接種、妊婦支援給付金について

▶P4参照)のご案内をします。
対 生後4か月までの赤ちゃんのいるすべての家庭
書類 出生届を提出するとき一緒に「お誕生連絡票」を提出、または「出生連絡票」を投函してください。
問 親子健やか室 親子保健担当 048-446-6491



お誕生連絡票…市役所に設置
出生連絡票…妊婦健康診査助成券の後ろにあるハガキ

子育て相談ルーム(面談)

とだミィで予約
保健師が、妊娠中や産後の心配事、赤ちゃんから就学前までのお子さんの健康(発育発達・栄養)、子育ての悩みなどの相談に応じます。
対 妊婦および就学前までのこどもを持つ保護者
問 親子健やか室 親子保健担当 048-446-6491



予防接種

詳しくは「予防接種と子どもの健康」(冊子)と「健康・保健ガイド」を必ずお読みください。
予防接種全般についてはこちら



予防接種の対象者(接種時期)
戸田市では定期予防接種は、市が全額助成しており、無料となります。市が契約している医療機関で事前に予約し、接種してください。また、母子健康手帳、マイナンバーカード等の身分証明書を忘れずにお持ちください。接種年齢や接種間隔を過ぎると有料になりますので、しっかり守りましょう。
予防接種スケジュール管理システム
「TODA予防接種はやわかり」をご利用ください♪
1.個別の予防接種スケジュール作成
2.接種日にあわせてお知らせメールの配信
3.予防接種の知識【病気の説明・副反応など】
4.市内医療機関の検索
問 福祉保健センター 048-446-6479

乳幼児健診

健診の2週間前までに個別に通知します。年間スケジュールについては「健康・保健ガイド」をご覧ください。
※1か月児健診につきましては、令和8年4月1日以降に出生した児が対象となります。詳細は市ホームページをご確認ください

問 親子健やか室 親子保健担当 048-446-6491



離乳食個別相談

離乳食について不安なこと、困っていること、食べている量の確認などの相談を受けています。
対 戸田市に住民登録がある生後8~9か月児とその保護者
問 親子健やか室 親子保健担当 048-446-6491



戸田市乳幼児健康ダイヤル24(電話)

急な発熱、不意のけが、休日に受診できる病院が知りたい、育児で困ったときなど24時間/365日専用ダイヤルでお受けします。
電話番号 0120-415-133
対 就学前までのこどもを持つ保護者
問 親子健やか室 親子保健担当 048-446-6491



携帯電話やスマートフォン、パソコンでお子さんの生年月日を登録!



登録はこちら!

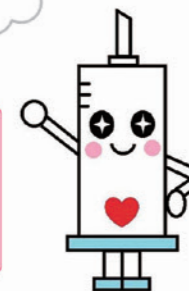

手助けが必要なとき



こどもを預けたいとき

1 戸田公園駅前子育て広場 一時預かり

▶子育て広場はP10参照

子育て広場に一時預かりを併設しています。
リフレッシュ目的など、利用理由は問いません。

- 対 市内在住の満1歳～小学校就学前のこども
- 時 午後1時～午後7時
- 休 土・日曜、祝日、年末年始(12月29日～1月3日)
- 利用方法 利用には予約が必要です。
- 利用日数 1か月に5日以内
- 定員 同時間内に6人まで
- ★病氣中又は回復期のお子さんはお預かりできません。
- 問 一時預かり 048-420-9748

- 場 戸田公園駅前行政センター3階
- 料 1時間あたり500円



ホームページはこちら



2 一時保育 (各保育施設)

1日2,000円又は半日単位1,000円で保育を実施しています。下記の理由ごとに利用日(回)数が決まっています。

- 保護者の就労形態により家庭における保育が断続的に困難な場合 → 平均週3回(月12回程度)
- 保護者の疾病、入院などにより、緊急・一時的に保育が必要な場合 → 必要な期間(1か月以内)
- 幼稚園、保育園、学校の行事への参加等の理由により保育が困難な場合 → 月1回を限度
- 保護者の育児疲れの解消等その他の理由により保育が困難な場合 → 月1回を限度
- その他 → お問合せください。

対 満1歳以上、小学校就学前のこども 問 申 下記に記載の各実施施設



ホームページはこちら

一時保育実施施設

ご利用希望の方は各施設へ直接お問合せください

施設の名前	所在地	電話番号(048)	利用可能時間
喜沢南保育園	喜沢南2-6-3	443-9341	月～金曜 (祝日、年末年始を除く)
笹目川保育園	笹目2-5-5	422-2100	
戸田駅前保育所(おひさま保育園)	大字新曾213-4	447-8860	8:30～17:00
北戸田キッズステーション	大字新曾1474-2	446-0660	
桑の実戸田公園保育園	上戸田5-18-7	446-3200	※施設の都合により、利用可能日時が異なる場合があります。詳しくは各施設へお問合せください
こどもの国さくら草保育園 ※土曜日の一時保育実施あり	本町1-17-7	290-8415	
むつみ保育園	大字新曾1375-2	287-3623	
こだま虹保育園	大字新曾255-12	229-0562	
かたらいの森 つつじ認定こども園	本町4-2-6	441-5765	

※ P19に記載の小規模保育事業及び事業所内保育事業実施施設でも一時預かりを行っている場合があります。詳細は各施設にお問合せください

家事・育児の手助けが必要なとき



8 子育て世帯訪問支援事業

支援員が居宅を訪問し、家事・育児等の支援をします。※要件確認のため、事前相談が必要です

- 対 0歳から18歳に達する日以後の最初の3月31日までのこどもがいる家庭で要件を満たす方(課税状況等に応じ費用負担あり)
- 問 親子健やか室 こども家庭相談担当 048-299-2816

3 とだファミリー・サポート・センター (ファミサポ)

子育てのお手伝いをしたい人(提供会員)と、子育てのお手伝いをしてほしい人(依頼会員)をマッチングする、地域の助け合い活動です。

- 対 生後6か月～小学6年生の子がいる家庭(市内在住又は在勤)
- 時 午前6時～午後10時
- 料 1時間あたり 平日・日中700円 休日・時間外* 800円
*休日:土・日曜、祝日、年末年始、時間外:早朝(7:00～8:00)、夜間(19:00～22:00)
- 問 とだファミリー・サポート・センター 048-433-2244
- 開所時間 月～土曜 午前9時～午後5時※他、休業日あり
- 場 上戸田1-18-1(戸田市ボランティア・市民活動支援センター内)

入会説明会の日程やファミサポの詳細はこちらからご確認ください。



ホームページはこちら

利用までのステップ



こんなときにお手伝い

送迎

保育園・学童・習い事など

預かり

預かり施設終了後・通院時・リフレッシュなど

急な依頼・宿泊の場合!

4 緊急サポートセンター埼玉

- 対 0歳～小学6年生の子がいる家庭
- 時 24時間対応
- 料 午前8時～午後8時:1時間 1,000円
上記以外の時間:1時間 1,200円
宿泊(食事代含む):1泊 10,000円
- 問 緊急サポートセンター埼玉 048-297-2903
E-mail:byoujihoiku@oboe.ocn.ne.jp



ホームページはこちら

仕組みはファミサポと似ています

急な依頼

病児・病後児

宿泊対応

5 病児・病後児保育

病気又は病気回復期のため集団保育が困難であり、保護者の勤務の都合等により家庭で保育ができないときに、施設にて看護師・保育士が一時的にこどもを預かります。

- 対 市内に居住する生後57日～小学6年生までのこども
- 料 こども1人につき1日2,000円(生活保護世帯は無料)、保険料1日100円
- 場 ・病児保育室太陽の子北戸田(大字新曾2002-12市ヶ谷ビル2階 048-434-2511)
・戸田中央総合病院病児保育室ひまわり(本町1-19-3 048-442-3611) ・病児保育室きらら(大字新曾1191-8 048-446-6368)
- 問 各施設まで



ホームページはこちら

6 ショートステイ

保護者の入院・介護などにより、一時的にこどもの養育が困難になった場合に、市と契約している児童福祉施設でこどもを預かります(有料)。

- 対 0歳～小学6年生
- 預かり期間 1か月に7日以内(状況により14日まで延長可)
- 問 親子健やか室 こども家庭相談担当 048-299-2816

7 トワイライトステイ

市内の児童福祉施設でお子さんを預かります(有料)。学童保育室を利用している場合は施設までの移送サービスがあります。

- 対 小学1年生～6年生。保護者が残業等で帰宅が遅くなり、夜間の養育が困難な方
- 時 午後5時～午後9時30分
- 問 むつみ会 090-8503-7365/048-445-6787



ショートステイ・トワイライトステイのホームページはこちら

9 産前産後支援ヘルプサービス

妊産婦の妊娠・出産に伴う負担軽減のため、家事・育児の支援を必要とする場合、産前産後支援ヘルパーを派遣します。

- ▶P5参照
- 問 こども・若者政策課(内線462)



子どもと一緒に出かけよう!

就学前の子どもとその保護者が集うことができる場所をご紹介します。

1 子育て支援センター

市内の保育園に併設しており、季節のイベントや子どもの成長に合わせた様々な遊びを用意しています。子育てサークルの育成・支援も行っています。



各子育て支援センターのおたよりはこちら

対 0歳～就学前の子どもとその保護者(支援センターにより妊婦も対象)

保育所の名称	所在地	電話番号(048)
喜沢南保育園	喜沢南2-6-3	443-9341
笹目川保育園	笹目2-5-5	422-2100
ささめ保育園	笹目6-1-5	423-0028
あけぼの保育園	美女木2-1-7	421-1569
戸田公園駅前さくら草保育園	本町2-10-12	430-0115
北戸田]キッズステーション	大字新曽1474-2	446-0660
戸田駅前さくら草保育園	大字新曽821-3	445-3741
桑の実戸田公園保育園	上戸田5-18-7	446-3200
とだ虹保育園	川岸3-9-22	242-5451
戸田公園クマさん保育所	下前1-6-8	430-3335

時 月齢・年齢別にイベント開催の日程が決まっています。スケジュールは市のホームページ又はチラシをご覧ください。か、支援センターに直接お問い合わせください。

問 各支援センター

3 戸田公園駅前子育て広場



絵本やおもちゃがある広場です。授乳スペースや赤ちゃん用体重計があります。

対 0歳～おおむね3歳未満の子どもとその保護者、妊娠中の方

場 戸田公園駅前行政センター3階

時 午前10時～正午/午後1時～午後5時(正午～午後1時は閉室) 年末年始(12月29日～1月3日)を除き、土・日曜、祝日も毎日開室しています。

問 子育て広場 048-420-9741



子育て広場の利用方法はこちら

★子育て広場では、子育てアドバイザーが常駐し、子育ての悩み相談を随時行っています。詳細は子ども・若者政策課ホームページをご覧ください。

★子育て広場には、一時預かりを併設しています。▶P8参照

2 親子ふれあい広場



親子ふれあい広場の開室日程はこちら

子育て親子の交流の場で、絵本やおもちゃがある広場です。予約なしで自由に入出入りできます。



ママ友・パパ友がほしい方

雨の日の遊び場がほしい方

子どもの友達を作りたい方

など



対 0歳～おおむね3歳未満の子どもとその保護者、妊娠中の方

場 戸田第一小、戸田第二小、戸田東小、新曽小、新曽北小、美女木小の各学童保育室、西部福祉センター2階

時 月～金曜の午前9時30分～正午 ※小学校の行事等で変更になることがあります

子育てをしている親子同士で交流できる「子育てサロン」も開催しています。

問 子ども・若者政策課(内線462)

出張版!親子ふれあい広場「ぶくぶく」

場 東部福祉センター・新曽福祉センター・福祉保健センター

時 月2回(不定期)、午前10時～午後4時 日程は子ども・若者政策課ホームページ又はチラシでご確認ください。

問 子ども・若者政策課(内線462)



「ぶくぶく」の開室日程はこちら



4 さんさん広場(児童センタープリムローズ)

予約なしで自由に入出入りできます。自由あそびの時間、手遊び・読み聞かせ・リズム体操の時間などがあります。さんさん広場の時間のみ会場内での飲食可。

対 0歳～おおむね3歳未満の子どもとその保護者

場 児童センタープリムローズ(笹目2-19-14)3階美術工芸室

時 月・火・金曜の午前10時～午後2時※第1月曜、祝日、年末年始は除く

問 児童センタープリムローズ 048-422-1033

★児童センタープリムローズについてはP13をご覧ください。



5 わんぱくタイム(児童センターこどもの国)

予約なしで自由に参加することができます。「キャラクター・ボール」「足こぎのりもの」「おりがみ」「知育あそび」をはじめ、体操、ダンス、リトミック、絵本の読み聞かせなど、様々な時間があります。

対 0歳～おおむね3歳までの乳幼児とその保護者

場 児童センターこどもの国(本町1-17-7) 軽体育室、図書コーナー、多目的室1・2

時 月・火・水・金曜の午前9時～午後2時30分 ※第3水曜、年末年始を除く

問 児童センターこどもの国 048-443-2387

★児童センターこどもの国についてはP13をご覧ください。



6 地域交流スペース「ぱるぱる」

就学前のお子さんとその親を対象にした「子育てサロン」です。「屋根のある公園」と考えて、お気軽にお立ち寄りください。

場 いきいきタウンとだ2階(喜沢南2-5-23)

時 午前10時～午後2時

休 金・土・日曜、第4水曜、年末年始

★飲食可です。ゴミはお持ち帰りください。

★大人用・子ども用トイレ完備

問 いきいきタウンとだ 048-432-1500



イベント紹介

子育てサロン

子育てをしている親子同士で交流・情報交換するのが「子育てサロン」。

転入者・広場に初めて遊びに来る方向けの「広場デビューサロン」、歯科衛生士を招いて歯磨きの実践をする「歯磨きどうしてる?サロン」など毎回いろいろなテーマを設けて開催しています。託児も行っていますので、保護者同士でゆっくりお話ししましょう!



東小広場デビューサロン



歯磨きどうしてる?サロン

戸田公園駅前子育て広場のイベント

戸田公園駅前子育て広場では、日々の育児に役立つちょっとした企画も行っています。

パパが集まる「ウェルカムパパデー」も開催しています。



節分で遊ぼう

子育て講演会



保育士・看護師より毎日の子育てに役立つヒントをお話しいただきました

育児にまつわる様々な分野の専門の先生を講師として招いて講演会を開催しています。育児に奮闘する皆さんのちょっとした気づきになるようなお話をさせていただきます。



おでかけ



いっぱい遊ぼう!学ぼう!



「こどもの居場所サイト」で自分に合った居場所を探そう!
こどもの居場所とは、こどもたちが安心して過ごすことができる場のことです。

戸田市では、こどもたちが自分に合った居場所を探し、見つけることができるよう、こどもの居場所を「たべる」「まなぶ」「あそぶ」に分けて案内しています。
こどもの居場所サイトでは、こどもの居場所を運営する団体のイベント情報のほか、市のこども向けイベントも発信しています。ぜひ、ご覧になってください!



こどもの居場所
サイトはこちら

- たべる**...こどもがひとりでも安心して利用することができる無料または低額で飲食できる居場所
- まなぶ**...学習習慣の定着や基礎学力の向上を図るため、学習支援を行っている居場所
- あそぶ**...遊びや創作などを通じて、様々な体験を得られる居場所

1 青少年の広場・青少年の居場所

青少年の広場 対 青少年(特に中高生)

バスケットボールやフットサルなどができます。



①本町青少年の広場
場 本町5-1



②中町青少年の広場
場 中町2-8



③新曽青少年の広場
場 大字新曽766



青少年の居場所

放課後の時間に、スポーツや勉強など自由に過ごす居場所を提供しています。

- 対** 小学生～高校生
- 場** 東部福祉センター、新曽福祉センター、心身障害者福祉センター、新曽南多世代交流館(さくらパル)、笹目コミュニティセンター(コンパル)、中央図書館、福祉保健センター
- 問** こども・若者政策課(内線669・314)



子ども会に入りませんか?

小学生を対象に、地区ごとに様々な活動をしています。
問合せは地区子ども会役員まで、または「戸田市子ども会育成連合会」のホームページからお問合せください。



2 新曽南多世代交流館(さくらパル)

こどもからお年寄り、外国人など多様な文化を持った市民の方の交流の場です。プレイルーム(未就学児エリア)、授乳・おむつ替えができる「赤ちゃんの駅」、ベビーシート付き多目的トイレも完備。小さいお子さんも安心して遊ぶことができます。

- 場** 新曽南庁舎1・2階(新曽南3-1-5) **時** 午前8時30分～午後9時30分
- 休** 第1・3・5月曜 ※祝日は除く、年末年始(12月29日～1月3日)
- 問** 048-229-1061

3 保育園地域交流事業

公立保育園では、地域の皆さんとの交流のために、保育園の広い園庭で遊んだり、季節の遊びを一緒に楽しんだりします。

問 各公立保育園まで ▶P18参照



詳しくはこちら

5 上戸田地域交流センター(あいパル)

交流や市民活動、学習など多目的に利用できる施設です。キッズスペース(0歳～未就学児、おもちゃ貸出あり)や交流スペース(和室)、授乳室や幼児用トイレ、おむつ替えスペースも完備。また、併設の図書館上戸田分館は、親子連れでも楽しく読書ができます。

- 場** 上戸田2-21-1 **時** 午前9時～午後9時30分 ※キッズスペースは午後7時まで
- 休** 第3月曜 ※祝日は除く、年末年始(12月29日～1月3日) **問** 048-229-3133

4 公民館親子講座

各公民館では、親子で楽しめる様々な講座を開いています。広報戸田市に詳しい内容と応募方法を掲載します。

問 各公民館まで ▶P31参照



6 彩湖自然学習センター(みどりパル)

彩湖のほりにある荒川の自然と防災について学べる博物館です。荒川の生きものについて紹介する展示、親子やこども向けの講座を開催しています。

- 場** 大字内谷2887 **時** 午前10時～午後4時30分
- 休** 第2・4・5月曜 ※その日が祝日である場合を除く
- 毎月末 ※その日が土・日曜、祝日である場合を除く、年末年始(12月29日～1月4日)
- 問** 048-422-9991



7 児童センタープリムローズ

0歳から18歳までのこどもとその家族が自由に来館し、安全に楽しく過ごせる施設です。子育て広場、音楽、ものづくり、読み聞かせなど、幅広いジャンルのイベントを行っているほか、3階建ての館内には、雨天でも遊べる大型アスレチック遊具や、バンドやダンスの練習ができる部屋、中高生向けの自主学習スペースも備えています。こどもたちの様々な悩みや育児の相談は、対面、電話、メール、SNSでいつでも受け付けています。プリムローズは「遊び」がいっぱい、自分の「好き」を見つけられるみんなの居場所です。

- 休** 第1月曜 ※その日が祝日である場合を除く、年末年始(12月31日～1月3日)
- 場** 笹目2-19-14 **問** 048-422-1033



8 児童センターこどもの国

「すべてのこどもたちの思い出の真ん中にこどもの国がありますように」をコンセプトに掲げ、晴れた日も雨の日もすべての人をあたたかく迎える施設です。屋内には、図書コーナー、プレイルーム、多目的ホール、屋内砂場、スタジオ(ダンス・音楽)、多目的室など、屋外には乳幼児・小学生用プール、アスレチック遊具、3階屋上まで続く芝生の丘などがあります。様々な講座やイベントも実施しており、乳幼児から高校生まで思いっきり楽しむことができます。育児・教育相談も経験豊かな相談員が対面・メール・電話等で随時受け付けております。

- 休** 第3水曜 ※その日が祝日である場合を除く、年末年始(12月31日～1月3日) **場** 本町1-17-7 **問** 048-443-2387



9 図書館

中央図書館のほか、市内に5か所の分館・分室・配本所があります。また、いつでもどこでも、ホームページからアクセスできる電子図書館もあります。



図書館



電子図書館

●中央図書館・上戸田分館・美笹分室では、こどもや親子を対象とした各種おはなし会や「子ども映画会」を定期的に開催しています。また、中央図書館では保護者の図書館利用をお手伝いする託児サービスを実施しています。

☑毎週火・木曜に実施。対象は戸田市立図書館の貸出券をお持ちの方。1回50分。人数の制限あり。電話予約。
こどもの年齢 生後6か月～未就学児。

【戸田市立中央図書館】

- 休** 第2・4・5月曜 ※その日が祝日である場合を除く
- 月末日 ※その日が土・日曜、祝日である場合を除く
- 年末年始(12月29日～1月4日)、特別整理期間
- 場** 大字新曽1707 **問** 048-442-2800



●図書館の分館・分室・配本所 ※開館時間・休館日はそれぞれ異なりますので、ご確認のうえご利用ください

- 上戸田分館(上戸田地域交流センター2階)
- 下戸田分室(東部福祉センター1階)
- 美笹分室(西部福祉センター2階)
- 下戸田南分室(心身障害者福祉センター3階)
- 戸田公園駅前配本所(戸田公園駅前行政センター2階)

10 郷土博物館

郷土博物館では、戸田の歴史、民俗、文化について分かりやすく学ぶことができる常設展示を行っています。また、企画展や講座等も定期的に開催しています。

- 休** 中央図書館と同じ
- 問** 048-443-5600



詳しくはこちら

11 スポーツセンター

第1競技場、トレーニング室、屋内プール、テニスコート、卓球場、陸上競技場など屋内外ともに充実した内容のスポーツ施設です。各種スポーツ教室も人気を集めています。

- 休** 第2水曜(屋内プールのみ毎週水曜) ※その日が祝日の場合は翌日、年末年始(12月30日～1月4日)、その他臨時休場あり
- 場** 大字新曽1286 **問** 048-443-3523



詳しくはこちら



おでかけ

いっぱい遊ぼう!

～親子で楽しめる公園など～

新曽地区

しんでん ふんすいこうえん
新田ふれあい噴水公園



📍 大字新曽1758-3
温かみを感じる木の遊具があります。

あしはら こうえん
芦原たんぼ公園



📍 大字新曽1299-1
緑のドラゴンの滑り台は迫力満点! 見ているだけでも楽しいです。



美女木地区

あらかわみずじゅんかん じょうぶ こうえん
荒川水循環センター上部公園



📍 大字美女木5580-1
水処理施設の上部空間を利用し、複合遊具、ターザンロープ、幼児用の遊具広場、健康遊具などバラエティに富んだ遊具に加え、天然芝の広場を有する広大な公園です。

どれに乗る?



ほりのうちこうえん
堀ノ内公園



📍 美女木7-6
日当たりのよい芝生広場があり、豊かな緑が木陰を作っています。

上戸田地区

おおまえ こうえん
大前公園



📍 本町2-15
噴水があるほか、遊具も充実しています。

あずまちょうこうえん
東町公園



📍 上戸田2-41
バナナの滑り台の複合遊具や小さい子向けの複合遊具もあり、水と緑が豊かな公園です。

暑い日も木陰でのんびり

笹目地区

ねぎはしこうえん
根木橋公園



📍 笹目2-22
ローラー滑り台や複合遊具があります。プリムローズに近接しており、児童の集う場所です。

やぐちこうえん
谷口公園



📍 笹目1-20
広々とした見通しの良い公園。春は桜がきれいです。

おすすめの大きい公園

さいこ どうまん
彩湖・道満グリーンパーク

🌟ココがおすすめ! 🍔
緑あふれる広いところで遊びたいときはここ。遊具もあり、バーベキューができる広場もあり、1日遊べます。こどもも大喜び!



水と緑の憩いの場。芝生の多目的広場、スポーツ施設、自然を楽しく学べる彩湖自然学習センター ▶P13参照 があります。

うしろやこうえん
後谷公園

🌟ココがおすすめ! 🍌
遊具はないけれど、せせらぎ、池があり、どんぐり拾いや虫採りをして、自然を堪能できる公園です。

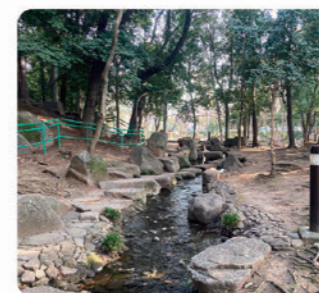

文化会館南側にある公園で、水鳥がいる池や、芝生広場があります。また、春には桜が満開になります。

下戸田地区

しもまえ こうえん
下前公園



📍 下前2-10-20
滑り台やクライミングの壁が付いた複合遊具で遊べます。

クライミングにチャレンジ!

とだりよくち
戸田1緑地



📍 川岸1-12
広い芝生や小山斜面を利用した大きい滑り台があります。

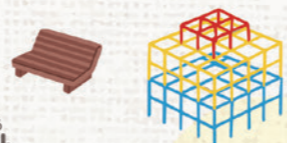

おでかけ

おでかけ



幼稚園や保育所・認定こども園など

MAP・P18-19参照

こども誰でも通園制度

全てのこどもの育ちを応援し、こどもの良質な育成環境を整備するとともに、全ての子育て家庭に対して、保護者の多様な働き方やライフスタイルにかかわらず形での支援を強化するために創設された新たな通園制度です。令和8年4月から全国の自治体で実施されます。利用には、市への申請や施設との事前面談などの手続きが必要です。また、利用料が発生します。詳しくは戸田市ホームページをご覧ください。



こども誰でも通園制度
ホームページはこちら

対象 保育所などに通っていない
0歳6か月～満3歳未満のこども

利用時間 月10時間の枠内で
時間単位で柔軟に利用可能

利用までの流れ…こども誰でも通園制度総合支援システムから申込みを行います。

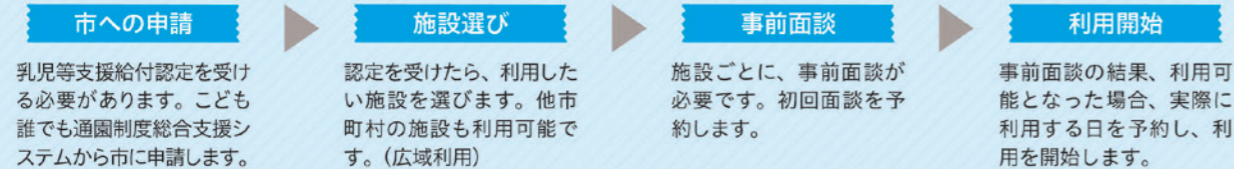

幼児教育・保育の無償化

令和元年10月より幼児教育・保育の無償化が開始され、3～5歳児及び市民税非課税世帯の0～2歳児が無償化の対象となりました。こどもの年齢や利用施設、保育の必要性の要件等によって、申請方法や対象となる内容が異なります。詳しくは戸田市ホームページをご覧ください。

問 保育幼稚園課(内線288・233・235・276)

対象となる施設・サービス

- ★ 認可保育所
- ★ 地域型保育事業
- ★ 認可外保育施設
- ★ ファミリー・サポート・センター
- ★ 認定こども園
- ★ 幼稚園
- ★ 一時保育
- ★ ベビーシッター
- ★ 幼稚園の預かり保育
- ★ 病児保育
- ★ 障害児通園施設

無償化を受けるためには、利用施設・サービスが無償化の対象施設である必要があります。



幼児教育・保育の無償化
ホームページはこちら

★ 幼稚園

就学前の幼児教育を行う教育施設です。市内の幼稚園は全て私立です。 問 各幼稚園



幼稚園の預かり保育
時間も延長しています

市内の幼稚園では、1日10時間以上開園、夏休み期間も実施など、預かり保育時間を拡大している園もあります。通常の教育時間に加え、保育の必要性の認定を受けた方については、預かり保育時間も無償化の対象となります。



幼稚園・認定こども園の
ページはこちら

認可保育所

保護者の就労や病気により、保育が必要なこどもを保護者に代わって保育するところです。

問 保育幼稚園課(内線233・288)



各保育施設の
詳細はこちら

保育施設等へ入所できる要件(基準)

保護者が以下の「保育を必要とする事由」に該当し、こどもの保育が必要であると認められた場合、認可保育所等の保育サービスを受けることができます。

保育を必要とする事由

1. 保護者が就労している(月64時間以上)
2. 母親が出産の前後である
3. 保護者が病気やけがであったり心身に障がいがある
4. 保護者が親族の介護・看護をしている
5. 保護者が災害等の復旧にあっている
6. 保護者が求職活動中である
7. 保護者が学校や職業訓練校に就学している
8. 虐待やDVのおそれがある
9. 育児休業を取得時に、既に保育施設を利用しているこどもの継続利用が必要である
10. その他、1～9に類する状況でこどもの保育ができない場合



利用までの流れ ※詳しくは保育幼稚園課に問合せ、または、保育コンシェルジュをご活用ください

以下の保育サービスを受ける場合は、市に申込みが必要となります。

認可保育所(公立・私立) 認定こども園(保育園部分) 小規模保育事業 事業所内保育事業

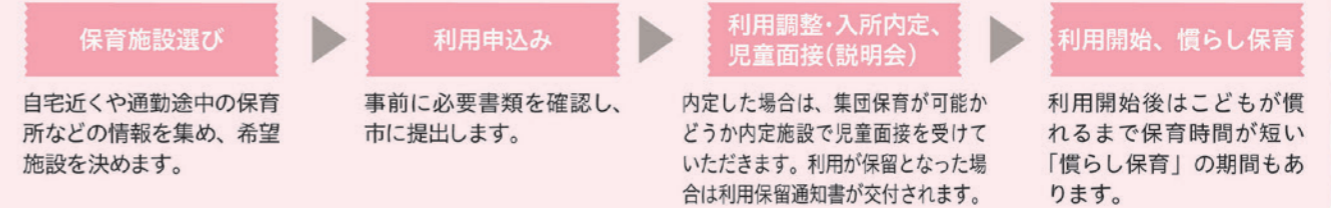

認定こども園

教育・保育を一体的に行う施設で、幼稚園と保育所の両方の良さを併せ持っている施設です。

問 保育幼稚園課(内線233・288)

小規模保育事業及び事業所内保育事業



小規模保育事業とは、「子ども・子育て支援新制度」による市の認可事業(地域型保育事業)のひとつで、0歳児から3歳未満児を対象に「定員6人以上19人以下」で行う保育事業です。

申込みについては、市役所保育幼稚園課にて受け付け、市による利用調整を経た上で各事業所の設置者と保護者が直接利用契約をすることとなります。

問 保育幼稚園課(内線233・288)

保育のことなら

保育コンシェルジュにお任せください

相談は予約制です

電話または保育幼稚園課窓口で予約できます。

保育に関する専門的知識を持つ保育コンシェルジュが、個別のニーズに寄り添います。

時 午前9時～午後5時 場 市役所2階保育幼稚園課内

※正午～午後1時、土・日曜、祝日、年末年始を除く

※市役所日曜開庁日(1月を除く第1日曜)は実施します

問 048-443-5611(保育コンシェルジュ直通)

- ★ ニーズに合った保育サービスをご案内します。
- ★ ご自宅に近い空きのある園をご紹介します。
- ★ どんなことでも大丈夫!一緒に考えていきましょう。



保育コンシェルジュだよ!



戸田市の保育施設の情報や、子育て応援情報を発信しています。ぜひご覧ください。

保育コンシェルジュだよ!はこちら

戸田市保育施設マップ

★ 幼稚園一覧

幼稚園の名称	所在地	電話番号(048)
A 戸田幼稚園	本町1-12-8	444-2220
B 戸田第一幼稚園	中町1-30-7	441-3031
C かたらいの森 つつじ認定こども園	本町4-2-6	441-5765
D まきば幼稚園	笹目南町17-5	421-6637
E 戸田ひまわり幼稚園	美女木1-8-7	421-4949
F 戸田東幼稚園	中町1-15-10	441-6612
G カトレア幼稚園	大字新曽183	444-6843
H はごろも幼稚園	下戸田2-22-11	444-5065
I 戸田東第二幼稚園	大字新曽2279-3	430-2015

▲ 公立保育所一覧

保育所の名称	所在地	電話番号(048)	開所時間	0歳児受入月齢
1 下戸田保育園	下前2-9-22	442-3746	7:00~19:00	-
2 新曽保育園	大字新曽1835-1	442-3100		6か月
3 喜沢南保育園	喜沢南2-6-3	443-9341		-
4 笹目東保育園	笹目1-37-14	421-5011		6か月
5 上戸田南保育園	本町5-11-11	444-4080	7:00~20:00	-
6 新曽南保育園	新曽南2-15-38	444-7717		6か月
7 笹目川保育園	笹目2-5-5	422-2100		6か月

★ 私立保育所一覧

保育所の名称	所在地	電話番号(048)	開所時間	0歳児受入月齢		
8 きざわ保育園	喜沢2-25-10	442-3320	7:00~19:00	3か月		
9 ささめ保育園	笹目6-1-5	421-5457		6か月		
10 あけぼの保育園	美女木2-1-7	421-1569	7:00~20:00	8週		
11 戸田公園駅前さくら草保育園	本町2-10-12	430-0115				
12 戸田駅前保育所(おひさま保育園)	大字新曽213-4	447-8860				
13 まなびの森 戸田こども園	上戸田1-23-8	444-1125				
14 北戸田Jキッズステーション	大字新曽1474-2	446-0660				
15 戸田駅前さくら草保育園	大字新曽821-3	445-3741				
16 桑の実戸田公園保育園	上戸田5-18-7	446-3200				
17 とだ虹保育園	川岸3-9-22	242-5451				
18 太陽の子 下戸田保育園	下戸田2-19-18	434-5665				
19 げんき保育園	大字新曽297-3	441-4152			7:00~19:00	6か月
20 太陽の子 新曽北保育園	大字新曽1575	430-2080				
21 よつば保育園	大字新曽1191-8	446-6348				
22 あけぼの第2保育園	美女木2-7-4	423-8920				
23 太陽の子 とだ笹目保育園	笹目1-7-10	449-6222				
24 こどもの国さくら草保育園	本町1-17-7	290-8415				
25 ニチキッズ上戸田保育園	上戸田2-38-10	430-1156				
26 にいぞ虹保育園	大字新曽132-1	420-9526				
27 すみれ保育園	新曽南3-6-1 シティテラス戸田公園1階	431-8887	7:00~19:00	3か月		
28 戸田すこやか保育園	大字新曽1935-1	446-6699		8週		
29 むつみ保育園	大字新曽1375-2	287-3623	7:00~20:00	-		
30 かな保育園	大字新曽425 エスポワールYM1階	444-8880		6か月		
31 みずき保育園	本町5-13-25 ダイヤモンドビル1階	433-8885				
32 戸田本町さくら草保育園	本町2-14-33	446-1111				
33 戸田公園すきっぷ保育園	本町5-12-24	299-6711				
34 太陽の子 北戸田保育園	大字新曽2002-12 市ヶ谷ビル2階	434-8700	7:00~20:00	8週		
35 戸田第2すこやか保育園	中町2-9-11	446-9028				
36 こだま虹保育園	大字新曽255-12	229-0562				
37 つくし保育園	上戸田3-15-5	443-7770				
38 みんと保育園	南町10-27	431-0003	7:00~20:00	6か月		
39 Gakkenほいくえん戸田公園	本町1-8-20	291-9290				
40 すくすくの杜戸田駅前保育園	大字新曽805-1	229-8733	7:00~20:00	8週		
41 戸田公園クマさん保育所	下前1-6-8	430-3335				
42 戸田公園北雲母保育園	上戸田2-11-8	434-6280				
43 戸田公園西雲母保育園	新曽南2-6-5	434-7080				
44 アロウ保育園	本町4-11-6	291-8317				

※令和8年4月1日現在の情報です ※保育室の面積基準等を満たしたうえで、利用定員を超えて受け入れる場合があります



★ …幼稚園
▲ …公立保育所
★ …私立保育所
■ …認定こども園
♥ …小規模保育事業所 (A型)
● …事業所内保育事業所 (小規模保育事業 A型)

■ 認定こども園 (保育園部分) 一覧

施設の名称	所在地	電話番号(048)	開所時間	0歳児受入月齢
45 かたらいの森 つつじ認定こども園	本町4-2-6	441-5765	7:00~19:00	-

♥ 小規模保育事業所 (A型) 一覧 (要保育従事者数の全員が保育士等有資格者)

施設の名称	所在地	電話番号(048)	開所時間	0歳児受入月齢
46 ボッポの家保育所	本町5-3-8	443-9712	7:30~19:00	3か月
47 北戸田さくら保育園	大字新曽1997-3 LaVert北戸田1階	446-7367		6か月
48 保育園元気キッズ	本町1-5-1 スカイコート戸田公園101号室	433-4052	7:30~18:45	3か月
49 ふるーる保育園戸田公園駅前	本町5-2-20 アルシオン戸田公園101号室	447-6015		
50 なずな保育園	川岸2-5-16 ヴェイルヴィレッジ戸田公園1階	445-0002	7:30~19:00	43日
51 ぱすてるはうす	下戸田1-10-12 スカイパレス106号室	234-2228		
52 ひなた保育園	大字新曽1092 細野マンション1階	432-1419	7:30~19:00	3か月
53 チャイルドルームりとするたあ	大字新曽1688-1	299-8424		45日
54 なでしこ戸田第一保育園	喜沢1-33-8	445-1515		2か月
55 保育ルームスターキッズ北戸田園	大字新曽2197-3	299-5085		6か月
56 アメリカンキッズ英語保育園戸田本町園	本町4-1-18 エクセルみたけ102号室	441-3552		

● 事業所内保育事業所一覧 (企業が設置する施設で、従業員の児童と併せて地域の児童を一定数預かる事業所) (要保育従事者数の全員が保育士等有資格者)

施設の名称	所在地	電話番号(048)	開所時間	0歳児受入月齢
57 埼玉ヤクルト保育園やあみい保育ルーム	笹目1-35-12	487-8968	7:30~19:00	3か月
58 京葉流通倉庫TLCキッズランド	笹目南町7-35	080-5971-7030	8:30~19:30	6か月

通園・通学

通園・通学



小学生になったら



市内小学校マップ

1 小学校の入学

対 住民基本台帳に登録されていて就学年齢に達している子ども
※就学時健診のご案内は対象世帯に対し、入学前の実施時期に郵便にてお知らせしています



入学通知書、転入などの手続きについてはこちら

問 学務課(内線303-448)

2 就学援助

学用品費、修学旅行費、林間学校費などの一部を援助します。

対 市内の小・中学校に通う児童・生徒がいて、経済的に就学が困難な市内在住の家庭(所得制限あり)

問 学務課(内線310)

3 教育相談

教育センター(教育相談)

心理カウンセラーがこどもの生活や発達に関することなどについて教育相談を行っています。気軽にご相談ください。

問 戸田市立教育センター 048-434-5670
(月曜、祝日、年末年始を除く午前9時～午後5時、水曜のみ午前9時～午後7時)

※小・中学校で勤務するスクールカウンセラーへの教育相談は、各学校を通してお申込みください

教育支援センター(すてっぷ) (西すてっぷ)

いろいろな理由で登校できない市内小・中学校に在籍している児童・生徒が安心して学べる教室を設置しています。

※教育支援センター「すてっぷ」「西すてっぷ」への通級は、学校を通してお申込みください

埼玉県立総合教育センター(よい子の電話教育相談)

専門の相談員がこどもに関する悩みや心配事などの相談を行っています。気軽にご相談ください。

問 048-556-0874 (保護者) / 0120-86-3192 (子ども) (毎日24時間受付)

4 放課後子ども教室

放課後に、教室や校庭、体育館などを活用し、自由遊びや学習活動、体験活動などを行っています。

場 市内の全ての小学校 問 子育て支援課(内線455-689)



開催日程はこちら



5 学童保育室

公立学童保育室

保護者の就労等により、放課後帰宅しても保護者が家庭にいない児童の健全育成を図るための施設です。各小学校敷地内に設置されています。

一時的な保育を希望する保護者のために、一時保育も実施しています。(児童センターこどもの国第1・第2学童保育室、むつみ学童クラブ第1・第2は除く)

対 小学1年生～6年生(市内特別支援学級含む)

時 放課後～19:00(開室時間13:00～19:00、一日保育日8:00～19:00)

問 子育て支援課(内線455-689)



民間学童保育室

近年の学童保育室の需要増加に対応するため、公立学童保育室の補完として、市が定めた基準を満たし、公立学童保育室の入所要件を満たした児童を受け入れる民間学童保育室があります。

民間学童保育室では、学校へのお迎えのほか、午後7時以降の延長保育、軽食サービスや、そろばん・習字・音楽・英会話などの学習指導、ダンス・水泳・サッカー教室の実施など、民間独自のサービスを別途料金にて行っています。

※入室に関する申込み、保育料、対象となる小学校など、詳細については、各民間学童保育室へ直接お問合せください

問 各民間学童保育室



市内公立小学校一覧

小学校名称	所在地	電話番号(048)	通学区域
1 戸田第一小学校	上戸田3-7-5	442-2268	上戸田1～5丁目、本町1丁目(1～3、8～13、18～23)、本町2丁目(1～3、5～8)、本町3丁目(13～15)、大字上戸田
2 戸田第二小学校	喜沢南2-2-37	442-2675	喜沢南1～2丁目、川岸1～2丁目、中町2丁目、下前1丁目(3～6、12～13)、下前2丁目
3 新曾小学校	新曾南2-13-8	442-2774	氷川町1～3丁目、新曾南1～4丁目
4 美谷本小学校	美女木7-11-3	421-3010	美女木1・5～8丁目
5 笹目小学校	笹目6-9-1	421-3524	笹目5～8丁目、早瀬2丁目
6 戸田東小学校	下戸田1-11-15	442-3911	下戸田1～2丁目、中町1丁目(1～18、25～34)、下前1丁目(1～2、7～11、14～15)
7 戸田南小学校	本町4-8-2	442-6384	本町1丁目(4～7、14～17、24～25)、本町2丁目(4、9～16)、本町3丁目(1～12)、本町4～5丁目、川岸3丁目、南町、戸田公園
8 喜沢小学校	喜沢1-48-6	442-6383	喜沢1～2丁目、中町1丁目(19～24)
9 笹目東小学校	笹目3-17-12	421-6674	笹目1～4丁目、早瀬1丁目、笹目南町
10 新曾北小学校	大字新曾1367	442-3849	大字新曾(17～128、172～363、401～684、726～822、872～1110、1164～1276、1353～1443、1679～1893、2077～2098、2325～2504、2528～2593)
11 美女木小学校	美女木2-33-1	421-1037	美女木2～4丁目、笹目北町、美女木東1～2丁目、美女木北1～3丁目
12 芦原小学校	大字新曾1961	420-2226	大字新曾(1～16、129～171、364～400、685～725、823～871、1111～1163、1277～1352、1444～1678、1894～2076、2099～2324、2505～2527)、大字下笹目

市内公立学童保育室一覧

市内公立学童保育室名称	所在地	電話番号(048)	定員
1 戸田第一小学校	第1学童保育室	上戸田3-7-5	444-4516 70
	第2学童保育室		445-8675 70
3 戸田第二小学校	第1学童保育室	喜沢南2-2-37	444-7978 65
	第2学童保育室		433-2082 59
	第3学童保育室		444-7701 65
7 新曾小学校	第1学童保育室	新曾南2-13-8	444-4813 45
	第2学童保育室		444-4817 45
	第3学童保育室		446-0607 50
9 美谷本小学校	学童保育室	美女木7-11-3	421-6221 55
10 笹目小学校	学童保育室	笹目6-9-1	421-0759 70
11 戸田東小学校	第1学童保育室	下戸田1-11-15	445-8677 50
	第2学童保育室		444-3366 50
13 戸田南小学校	第1学童保育室	本町4-8-2	445-8676 55
	第2学童保育室		445-1236 56
15 喜沢小学校	第1学童保育室	喜沢1-48-6	445-8678 35
16 喜沢小学校	第2学童保育室		445-3150 35
	第3学童保育室		445-3150 35
17 笹目東小学校	第1学童保育室	笹目3-17-12	421-8731 60
	第2学童保育室		421-7110 70
19 新曾北小学校	学童保育室	大字新曾1367	433-3611 61
20 美女木小学校	学童保育室	美女木2-33-1	421-9457 70
21 芦原小学校	第1学童保育室	大字新曾1961	431-1616 50
	第2学童保育室		433-5017 50
23 児童センターこどもの国	第1学童保育室	本町1-17-7	452-8132 30
	第2学童保育室		452-8137 30
25 むつみ学童クラブ	第1	大字新曾1375-2	430-7315 35
	第2		430-7315 35

- 戸田第一小学校
- 戸田第二小学校
- 新曾小学校
- 美谷本小学校
- 笹目小学校
- 戸田東小学校
- 戸田南小学校
- 喜沢小学校
- 笹目東小学校
- 新曾北小学校
- 美女木小学校
- 芦原小学校



※土曜、各季休みの期間、学校行事の振替休日等は、一日保育日となります(日曜、祝日、年末年始(12月29日から翌年1月3日まで)は閉室日です)
 ※児童センターこどもの国第1・第2学童保育室は指定管理、美谷本小学校学童保育室、笹目小学校学童保育室、美女木小学校学童保育室、むつみ学童クラブ第1・第2は委託による運営となります

市内学童保育室マップ



対象となる小学校

小学校名称	対象となる民間学童保育室
1 戸田第一小学校	●ウィルキッズフィールド戸田上戸田クラブ ●ウィルキッズフィールド戸田上戸田クラブ2号店 ●学童保育じゃんぷ戸田下前クラブ ●学童保育DOG!!
2 戸田第二小学校	●ウィルキッズフィールド戸田下前クラブ ●ウィルキッズフィールド戸田戸田公園クラブ ●学童保育じゃんぷ戸田下前クラブ ●学童教室オリーブ下前教室 ●学童保育ココカラKIDS canvas
3 新曾小学校	●ウィルキッズフィールド戸田新曾クラブ ●学童教室オリーブ新曾教室 ●学童クラブ こすも ●学童クラブ すたあ ●学童クラブOhana 氷川町教室
4 美谷本小学校	●学童クラブうみ ●学童CLUB merry attic forest
5 笹目小学校	●学童クラブそら
6 戸田東小学校	●ウィルキッズフィールド戸田下前クラブ ●ウィルキッズフィールド戸田上戸田クラブ ●ウィルキッズフィールド戸田上戸田クラブ2号店 ●ウィルキッズフィールド戸田戸田公園クラブ ●ウィルキッズフィールド戸田戸田公園クラブ2号店 ●学童保育じゃんぷ戸田下前クラブ ●学童保育じゃんぷ戸田下戸田クラブ ●学童保育じゃんぷ戸田下前2号クラブ ●学童教室オリーブ中町教室 ●学童保育DOG!! ●学童保育ココカラKIDS canvas
7 戸田南小学校	●ウィルキッズフィールド戸田下前クラブ ●ウィルキッズフィールド戸田戸田公園クラブ ●ウィルキッズフィールド戸田戸田公園クラブ2号店 ●学童保育じゃんぷ戸田下前クラブ ●学童保育じゃんぷ戸田川岸クラブ ●学童教室オリーブ下前教室 ●学童クラブ ブルーライオンJr. ●学童保育DOG!!
8 喜沢小学校	●学童教室オリーブ中町教室 ●学童教室オリーブ下前教室 ●学童保育ココカラKIDS canvas
9 笹目東小学校	●学童教室オリーブ新曾教室 ●太陽の子 とだ笹目学童保育室 ●学童クラブそら ●学童クラブ すたあ ●学童クラブ こすも ●学童クラブOhana 氷川町教室
10 新曾北小学校	●ウィルキッズフィールド戸田新曾クラブ ●学童教室オリーブ新曾教室 ●太陽の子 とだ笹目学童保育室 ●学童クラブ すたあ ●学童クラブ こすも ●学童CLUB merry attic ●学童クラブ merry attic kukuna ●学童クラブ ブルーライオンJr. ●学童クラブOhana 氷川町教室
11 美女木小学校	●学童教室オリーブ美女木教室 ●学童クラブそら ●学童クラブうみ ●学童CLUB merry attic forest
12 芦原小学校	●ウィルキッズフィールド戸田新曾クラブ ●学童教室オリーブ新曾教室 ●太陽の子 とだ笹目学童保育室 ●学童クラブ すたあ ●学童クラブ こすも ●学童CLUB merry attic ●学童CLUB merry attic kukuna ●学童CLUB merry attic noa

市内民間学童保育室一覧

学童保育室の名称	所在地	電話番号(048)
27 ウィルキッズフィールド戸田下前クラブ	下前1-8-9	242-5243
28 ウィルキッズフィールド戸田新曾クラブ	大字新曾1888	229-3764
29 ウィルキッズフィールド戸田上戸田クラブ	上戸田2-30-7	229-0658
30 ウィルキッズフィールド戸田上戸田クラブ2号店	上戸田2-31-3	229-0658
31 ウィルキッズフィールド戸田戸田公園クラブ	下前1-11-20 グランシンフォニアA棟1階	ホームページをご確認ください
32 ウィルキッズフィールド戸田戸田公園クラブ2号店	下前1-11-20 グランシンフォニアA棟1階	ホームページをご確認ください
33 学童保育じゃんぷ戸田下前クラブ	下前2-12-16-101 リバーサイド永芳	432-2442
34 学童保育じゃんぷ戸田下戸田クラブ	下戸田2-12-7 田口ビル1階	080-3294-6308
35 学童保育じゃんぷ戸田下前2号クラブ	下前2-7-10 プリラ・クレモ1F-2	229-0525
36 学童保育じゃんぷ戸田川岸クラブ	川岸2-5-30 ボナール戸田公園1階	446-6104
37 学童教室オリーブ中町教室	中町2-17-13	452-4362
38 学童教室オリーブ下前教室	下前2-1-24	452-4362
39 学童教室オリーブ美女木教室	美女木2-32-13 ユニキュー美女木3号棟	452-4362
40 学童教室オリーブ新曾教室	新曾2332-4	452-4362
41 太陽の子 とだ笹目学童保育室	笹目1-7-10 2階	422-8802
42 学童クラブそら	笹目3-10-9 SAN A ハイム101	458-0715
43 学童クラブうみ	美女木2-8-3 ファミール31	424-3114
44 学童クラブ すたあ	大字新曾1688-1 グランドソレイユ101	299-8424
45 学童クラブ こすも	大字新曾1688-1 グランドソレイユII	299-8424
46 学童CLUB merry attic	大字新曾397 メゾンサファイア110号	229-1784
47 学童CLUB merry attic forest	美女木2-28-13	229-1784
48 学童CLUB merry attic kukuna	大字新曾759-7	229-1784
49 学童CLUB merry attic noa	大字新曾1512-5	229-1784
50 学童クラブ ブルーライオンJr.	上戸田3-26-21 常葉ビル1階	442-3013
51 学童保育DOG!!	本町1-10-13 三友ビル2階	080-7573-3772
52 学童保育ココカラKIDS canvas	中町2-13-18 パルナス1B	229-8104
53 学童クラブOhana 氷川町教室	氷川町2-16-2	291-8745



ひとり親家庭等への支援



ひとり親家庭等の自立を目的として、様々な支援を行っています。
制度により所得制限等の要件があります。

種類	名称	概要	受付窓口
手当	①児童扶養手当	母子・父子家庭などに手当を支給します。 ①ひとり親家庭又は父母に一定の障害がある方で、18歳の年度末までの子ども(一定の障害のある子については20歳未満)を養育している方(所得制限あり)	子育て支援課 内線274
	②遺児手当	生計を維持していた親を亡くした児童の保護者に手当を支給します。 ①生計維持者を亡くし、18歳の年度末までの子どもを養育している方	子育て支援課 内線647
助成金	③ひとり親家庭等医療費助成	保険診療分の医療費の一部負担金を助成します。 ①児童扶養手当と同じ。また、その子ども	子育て支援課 内線274
	④ひとり親世帯民間賃貸住宅家賃差額助成	住居の取壊し等により市内転居した場合、転居前と転居後の家賃差額を助成します(限度額あり)。 ①民間の賃貸住宅に居住しているひとり親世帯	親子健やか室 こども家庭相談担当 048-299-2816
	⑤ひとり親世帯民間賃貸住宅入居支援事業	賃貸契約をする際の債務保証制度の保証料を助成します(限度額あり)。賃貸契約の前に相談が必要です。 ①市内転居の際、保証人を確保することが難しく、債務保証制度を利用するひとり親世帯	
⑥ひとり親家庭自立支援教育訓練給付金	雇用保険制度の教育訓練給付の指定教育講座を受講し、修了した場合に給付金が支給されます。講座の受講前に、事前相談が必要です。 ①ひとり親家庭で要件を満たす方		
就労のための給付金	⑦ひとり親家庭高等職業訓練促進給付金等事業	市指定の資格を取得するために、一定期間以上養成機関で修業する場合に、給付金が支給されます。修業開始前に、事前相談が必要です。 ①ひとり親家庭で要件を満たす方	親子健やか室 こども家庭相談担当 048-299-2816
	⑧ひとり親家庭高等学校卒業程度認定試験合格支援事業	高卒認定試験講座を修了及び高卒認定試験に合格した場合に、給付金が支給されます。講座の受講前に、事前相談が必要です。 ①ひとり親家庭で要件を満たす方	
支援	⑨ひとり親家庭等日常生活支援事業	家事・育児を行う家庭生活支援員を自宅に派遣します(所得により費用負担あり)。 ①ひとり親家庭等で、一時的な病気や技能取得のための通学などにより、日常生活に支障をきたす方	親子健やか室 こども家庭相談担当 048-299-2816
	⑩子どもの学習支援事業	ひとり親家庭等の子どもを対象に学習支援を行います。 ①ひとり親家庭等の小学1年生～高校3年生	
補助金	⑪子どもの学習支援事業補助金	ひとり親家庭等の中3・高3の子どもに対し、大学や模擬試験の受験料を補助します。 ①⑩子どもの学習支援事業に登録していて、児童扶養手当を受給中又は同様の所得水準の方	親子健やか室 こども家庭相談担当 048-299-2816
	⑫養育費に関する公正証書等作成促進補助金	養育費に関する公正証書等の作成に係る費用を補助します(限度額あり)。 ①ひとり親家庭で要件を満たす方	
	⑬養育費の保証促進補助金	養育費保証契約を締結する際の保証料を補助します(限度額あり)。 ①ひとり親家庭で要件を満たす方	
	⑭ADR(裁判外紛争解決手続)利用経費補助金	ADRを利用し、養育費の取り決めを行った場合、その経費の一部を補助します(限度額あり)。 ①ひとり親家庭等で要件を満たす方	
施設	⑮母子生活支援施設	母子家庭の自立支援・子育て支援を行う施設です。母子生活支援施設に入所し、自立へ向けた計画を立てていただきます。	埼玉県東部中央福祉事務所 048-737-2132
貸付金	⑯母子及び父子並びに寡婦福祉資金貸付	生活資金・就学支度資金等の貸付をします。 ①ひとり親家庭で20歳未満の子を養育する方、寡婦の方	



障がいのあるお子さんへの支援

これらの手当・事業は一部です。詳しくは、担当課にお問合せください。

種類	名称	概要	受付窓口	ホームページ
手当・福祉金	①障害児福祉手当	身体障害者手帳などの等級にもとづき手当を支給します。 ①20歳未満の方でおおむね次のいずれかに該当することも(施設入所者、障害を事由とする公的年金の受給者等は支給なし) ②身体障害者手帳1級の一部又は2級の一部 ③療育手帳A ④精神障害、血液疾患等で①②と同等の障害	障害福祉課 内線699	
	②特別児童扶養手当	心身に障害のある児童を養育している保護者に手当を支給します。 ①精神又は身体に一定の障害がある20歳未満の子の養育者(所得制限あり)	子育て支援課 内線647	
	③重度障害者等福祉金	身体障害者手帳などの等級にもとづき手当を支給します。 ①身体障害者手帳1級又は2級 ②療育手帳A、A又はB ③精神障害者保健福祉手帳1級又は2級 ④指定難病医療受給者証等をお持ちの方	障害福祉課 内線297	
共済制度	④心身障害者扶養共済	加入者が死亡又は著しい障害となった場合に、障害のある人に年金を支給する県の制度です。掛金の額は加入時の年齢により異なります。 加入要件:加入する年度の4月1日時点の年齢が65歳未満であり、特別の疾病又は障害がないこと等 ●戸田市では、一口目の掛金を助成する制度があります。	障害福祉課 内線297	 こちらのページから「障害者福祉のしおり」をご覧ください。
	⑤障害児(者)生活サポート事業	障害児(者)への地域生活支援、介護者の外出や休息のための一時的な外出支援、一時預かり	障害福祉課 内線699	
各種サービス	⑥障害者総合支援法・児童福祉法に基づくサービス	児童発達支援、放課後等デイサービス、保育所等訪問支援、短期入所などのサービス、外出及び余暇活動等の社会参加のための移動支援事業等	障害福祉課 内線699	 こちらのページから「障害者福祉のしおり」をご覧ください。
	⑦紙おむつ等支給事業	月に一度、障害により常時紙おむつ又は尿取りパッドを必要とする方に支給します(3歳以上65歳未満)。 ①身体障害者手帳1級又は2級 ②療育手帳A又はA ③指定難病医療受給者証等をお持ちの方	障害福祉課 内線699	

♥児童発達支援センター(あすなろ学園)

地域の障がい児の健全な発達において中核的な役割を担う機関として、専門的な知識及び技術を必要とする児童発達支援を提供し、あわせて障がい児の家族、指定障がい児通所支援事業者その他の関係者に対し、相談、専門的な助言その他の必要な援助を行っています。

場 美女木4丁目27番地13 048-421-9592

♥相談支援事業

戸田市障害者基幹相談支援センター

障害のある方やその家族のための最初の相談窓口として、相談支援を行います。障害者手帳をお持ちでない方や難病などの方も相談できます。

場 大字上戸田5番地の6(福祉保健センター内) 048-446-6785

相談支援事業所(委託)

障害のある方の生活全般に関する相談支援を行います。基幹相談支援センターを通さず、直接相談支援事業所(委託)に相談することもできます。

施設	住所	電話番号(048)	担当地区(原則)
障害者生活支援センターひかり	本町2-16-3 ハイツヨシタカ107	229-7038	喜沢・喜沢南・下前・中町・本町・下戸田・南町・川岸・戸田公園
特定相談支援事業所四季	上戸田3-23-32	420-2557	上戸田・新曽・新曽南・下笹目・氷川町・美女木・美女木北・美女木東・笹目・笹目北町・笹目南町・早瀬

♥小学校、中学校への就学相談

地域の学校又は教育センターにご相談ください。

場 教育センター 048-434-5660



支援・相談



支援・相談



子育ての悩み事相談窓口

子育てはひとりで悩まないで!!

子どもや家庭について悩み事や不安をひとりで抱えていませんか？

• 子どもがまだ乳幼児で、
どのように育てたらいいか
分からない

• 子どもが言うことをきかず、
ついイライラして当たり
散らしてしまいそう

• 毎日家の中で子どもと
向き合っていて、
行き詰まってしまうそう…

• 夫婦間で子育ての
意見が合わない
など



♥子ども家庭相談センター(福祉保健センター内)

ご希望に応じて電話での相談、来所していただき相談室での相談のほか、ご自宅にうかがう訪問相談も実施しています。家庭児童相談員が、悩んでいる気持ちに寄り添ってお話をうかがいます。

※ヤングケアラーのことも相談できます

相談日：月～金曜※祝日、年末年始を除く

相談時間：午前9時～正午／午後1時～午後5時

電話番号：048-433-2222(直通ダイヤル)

注意 所在地は戸田市大字上戸田5番地の6
※戸田市内上戸田5-6ではありません。ご注意ください



♥戸田公園駅前子育て広場 P10参照

子ども及びその保護者又は妊娠されている方が安心して地域で子育てができるよう、子育てアドバイザーが子育て支援に関する情報提供やサービス利用の支援などを行っています。子育てに関する質問や子育て情報などお気軽にご相談ください。

♥保育コンシェルジュ P17参照

保育に関する専門的な知識を持つ保育コンシェルジュが個別のニーズに寄り添います。

♥子育て相談ルーム(面談) P7参照

♥戸田市乳幼児健康ダイヤル24(電話)

P7参照

♥教育相談 P20参照

♥埼玉県南児童相談所

18歳未満のこどもの養育、しつけ、非行、障害等の問題及び里親になりたい方など、子どもに関する様々な相談を受け付けています。

相談時間：月～金曜※祝日、年末年始を除く

午前8時30分～午後6時15分

電話番号：048-262-4152

♥児童相談所全国共通ダイヤル189

虐待かと思った時などに、すぐに最寄の児童相談所につながる24時間365日受付の全国共通ダイヤルです。

電話番号：189(いちハヤク)

♥地域子育て相談機関(こどもの国)

お子さん本人や保護者、妊産婦からの悩みを聞き、相談を受け付けます。

相談時間：月・火・水曜※祝日、年末年始を除く

午前9時～午後5時

電話番号：048-443-2387



児童虐待

子育ての悩みや不安をひとりで抱え込むことが、児童虐待へとつながることもあります。悩んだときは相談してください。



— 児童虐待とは —

●身体的虐待

体罰、殴る、蹴る、叩く、投げ落とす、激しく揺さぶる、やけどを負わせる、溺れさせる など

●心理的虐待

言葉による脅し、無視、きょうだい間での差別的扱い、こどもの目の前で家族に対して暴力をふるう(DV) など

●ネグレクト(養育放棄・怠慢)

家に閉じ込める、食事を与えない、ひどく不潔にする、自動車の中に放置する、重い病気になっても病院に連れて行かない など

●性的虐待

こどもへの性的行為、性的行為を見せる、ポルノグラフィの被写体にする など

— 相談できる関係機関 —



— 児童虐待にお気づきの方はご連絡ください —

ご連絡をいただいた方の秘密はお守りします。

♥子ども家庭相談センター(福祉保健センター内) 048-433-2222(平日午前9時～午後5時)

♥埼玉県南児童相談所 048-262-4152(平日午前8時30分～午後6時15分)

♥児童相談所全国共通ダイヤル 189(イチハヤク)(24時間対応)

なお、こどもの生命に危険が及ぶと感じたときは、警察へ110番通報してください。

♥子ども家庭センターを設置しています!

すべての妊産婦、子育て世帯、こどもへの一体的な相談支援を行う機関です。

ヤングケアラーコーディネーターを配置し、ヤングケアラーへの支援も行っています。

妊産婦・乳幼児に関する相談：048-446-6491 子ども相談：048-433-2222 ㊟親子健やか室



支援・相談

子育て世帯の安全防災対策

安全対策 子どもを守る部屋作り

乳幼児等は自分で身を守ることができません。普段から部屋の中にあるものでも、思わぬものが危険になることもあり得ます。

コード
コードをひっぱる、かじる先端をなめることによる感電

たんす、棚、ドア
ロックを付ける。
手指をささむ

コード・コンセント
必ずコンセントを抜く。硬く、密着度が高いコンセントカバーを利用。コードカバーも使用。スイッチ部分は扉付ラックを使ってカバー。

おもちゃ・小物類
子どもの口に入る大きさのものを選ばない。
誤飲

ベランダ
踏み台を置かない。室外機や柵の幅にも注意。窓の鍵を常に閉めておく。上部に鍵を取り付ける。
落ちる

テレビ
テレビの固定。棚を置いて近づけないように。
テレビの落下によるけが

テーブル
角を保護(クッションカバーなど)。テーブルクロスを使わない。食べ物や飲み物をテーブルの端に置かない。
頭を打つ上からの落下物によるけが

電気ケトル・加湿器
子どもの手の届かないところに置く。
湯漏れや湯気によるやけど

キッチン(調理器具など)
鍋や炊飯器・包丁などは子どもの手が届かないところに置く。
やけど・刃物によるけが

電池、ビニール袋
子どもの手の届かないところに片付ける。
窒息・誤飲

ソファ・椅子
床に柔らかいマットなどを敷く。ソファに寝かせない。
転ぶ・落ちる

階段
安全柵を設ける。
転ぶ・落ちる

暖房器具
安全柵を設ける。
やけど

風呂場
マットを敷き、水遊び用のおもちゃで遊ばせる。洗い場におけるおもちゃ付きの椅子などを置く。目ははなさない。入浴後は水を抜く。
溺れる

洗面台・化粧台
踏み台を置かない。医薬品・化粧品は子どもの手が届かないところに置く。
誤飲・落ちる

洗濯機
洗濯槽のふたを閉める。ロックをかける。
閉じ込めによる窒息

乳幼児等のお子様は、日々の成長に合わせて必要なものが変わってきます。普段から安全に過ごせるよう、また、いざという時に安全かつ迅速に避難できるように、ここでは乳幼児等のお子様がいるご家庭に必要な安全・防災対策についてまとめました。

防災対策 防災グッズを確認!

「戸田市ハザードブック」で基本的な防災グッズを確認しよう!



非常用持ち出し品

- 枕元に置いておきたいもの
- 運動靴・スリッパ
 - 懐中電灯
 - 携帯電話など
 - ホイッスル
 - 防寒着
 - 非常持ち出し袋 (リュックサックなど)

非常持ち出し袋に入れておくもの

- 非常食
- 飲料水
- タオル・ティッシュ
- 着替え
- 携帯トイレ
- ビニール袋
- 貴重品(財布・お金(公衆電話用10円玉)・通帳・印鑑・マイナ保険証(資格確認書)など)
- 常備薬
- 筆記具(油性ペン)
- 携帯ラジオ
- 乾電池・充電器類
- 簡易食器(割り箸・紙皿)
- 防寒具・雨具
- メガネ・コンタクトレンズ
- 生理用品
- 家族の写真
- 感染対策用品(マスク・ウェットティッシュ・除菌シート・消毒液など)

あると便利なもの

- 使い捨てカイロ
- 軍手
- ヘルメット
- 床に敷くシート
- 布粘着テープ
- 工具
- 大きめのゴミ袋
- 防犯ブザー
- 戸田市ハザードブック

プラス + 乳幼児用品

- ミルク・食料(離乳食)・衣料品・おむつ
- 使い捨てタイプの哺乳瓶・紙コップ&ストロー
- おしりふき
- 簡易毛布
- 食品用ラップ・アルミホイル
- 手指消毒液
- 小さくて軽いおもちゃ
- 母子手帳

非常用備蓄品

- 日頃の買い置き 保存性のよい食料や水を買って置き、消費したら買い足す
- 3日以上の食料 缶詰、レトルト食品、栄養補助食品、お菓子、調味料、スープなど
- 飲料水 大人1人あたり1日2~3リットル

ローリングストック方式



- 燃料 カセットコンロ・カセットガス、固形燃料
- トイレ用品 簡易トイレ、汚物保管用容器、トイレ袋とトイレトイレットペーパーは7日分以上1人1日約5回×家族の人数分×7日分以上
- 缶切り
- ラップ
- 毛布・寝袋
- 洗面用具

プラス + 乳幼児用品

- ミルク・食料(離乳食)・衣料品・おむつ7日分
- おしりふき
- 手指消毒液

防災豆知識

楽しみながら 防災ピクニック

災害時は、日常とは違った生活を送ることになります。アウトドア体験をしておくことで、いざという時、非日常のストレスを少しでも和らげることができます。

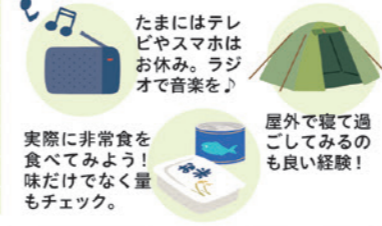

あると便利 レジ袋でオムツを作る

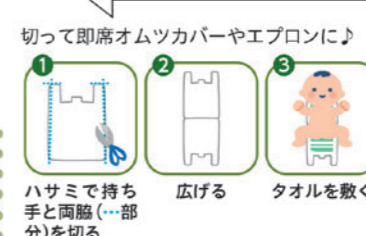

切って即席オムツカバーやエプロンに♪

1. ハサミで持ち手と両脇(…部分)を切る

2. 広げる

3. タオルを敷く

4. レジ袋の持ち手を結ぶ

5. レジ袋の持ち手を結ぶ

知っている便利 紙コップで授乳

- ① 赤ちゃんが起きていること(眠くないこと)を確認する。
 - ② 赤ちゃんの手が紙コップにぶつからないよう赤ちゃんを布で包み、縦抱きにする。
 - ③ 赤ちゃんの口元に半分以上のミルクが入った紙コップを近づけ、少し傾ける。
 - ④ 紙コップを赤ちゃんの下唇の上で静止させ、上唇にミルクが触れるよう、軽く紙コップを傾ける。
 - ⑤ 2~3滴、赤ちゃんの口に流し込む。
 - ⑥ 紙コップの位置をそのまま保ち、ゆっくり飲ませる。
- ※赤ちゃんが自分のリズムで飲めるようにする

立派な防災グッズ 抱っこ紐はマストアイテム!

避難をするとき、荷物を運ぶとき、両手が空いていれば動きもスムーズ。エレベーターが停止したり、道路がでこぼこになっていたらベビーカーでの避難は困難に。

知っておきたい情報

知っておきたい情報



埼玉県の子育て支援制度



埼玉県マスコット「コバトン」

県の子育て支援制度を紹介します。

埼玉県 結婚・妊娠・出産・子育て 応援公式サイト

【子育てマップ 施設検索】から、パパ・ママ 応援ショップ、赤ちゃんの駅の登録施設等を検索できます。

ママ・パパ・リフレッシュ事業

子ども連れでも安心して利用できるお店やサービスを紹介します。

パパ・ママ応援ショップ ▶P5参照

協賛店舗等に優待カードを提示すると、各種サービスが受けられます。LINE版カードをご利用ください。

冊子「子育て導きの書」

この冊子には育児のヒントが満載です。 ※県のホームページで冊子を読覧できます

赤ちゃんの駅

赤ちゃんとお出かけを快適に♪ おむつ替え、授乳スペースのある施設はこのステッカーが目印です。

埼玉県 LINE 公式アカウント

県内のニュースやイベント情報、子育てなどの暮らしに役立つ情報を発信しています。パパ・ママ応援ショップLINE版カードはこちらから取得できます。



地域の情報

市のホームページやソーシャルメディア、広報紙などを使って、子育てに役立つ情報を発信しています。

●戸田市公式ソーシャルメディア

ソーシャルメディアを活用し、イベント情報や市からのお知らせ、子育て支援情報など、様々なまちの情報を発信しています！ 災害時には情報伝達手段の一つとしても活用しますので、ぜひ登録してください。

戸田市 LINE公式アカウント 友だち募集中!!

友だち追加はこちらから!

f X (旧Twitter) YouTube

●広報戸田市

親子で参加できる講座・健診などの子育て世帯向けの情報や、子どもたちの写真を紹介する「TODAキッズ」のコーナーなど、親子で楽しめる内容を連載しています。毎月1日に発行・全戸配布しているほか、市内公共施設や市内3駅などでも入手できます。また、市ホームページでは電子版を公開しています。

Toda

夜空に映える、光の贈りもの

電子版はこちらから



知っておきたい情報

Toda Community Bus toco バスに乗ろう!

tocoバスに乗るには...

- 料金 100円(大人、子ども共通/未就学児は無料) 11枚つづりの回数券を車内にて1,000円で販売しています。地域通貨戸田オール(100オール券)でも乗車できます。 ※美笹循環では交通系ICカード等をご利用できません
- 乗り継ぎ乗車券 「下笹目」「戸田公園駅西口」「北戸田駅」の各停留所では、tocoバスの各路線間を無料で乗り継ぐことができるほか、路線バスからtocoバスへの無料乗り継ぎサービスも行っていきます。降車するときに乗り継ぎ券を差し上げますので、運転手に申し出てください(1時間有効)。

戸田市コミュニティバスtoco(トコ)は、市内5循環(喜沢循環、川岸循環、西循環、南西循環、美笹循環)で運行しています。



- 1日乗車券 車内で1日tocoバスに乗り放題の1日乗車券(200円)を販売しています。
- 運休 tocoバスの全線は12月29日~1月3日まで運休いたします。

お帰り乗車券で気楽に買い物

提携店舗で2,000円以上買い物すると、帰りのバス券がもらえます。詳細は市ホームページをご覧ください。

■問合せ

- 問 バスの路線やダイヤ等について 戸田市役所都市交通課 048-441-1800(代表)
- 問 落とし物、運行状況等について 喜沢循環・川岸循環・西循環・南西循環 国際興業株式会社戸田営業所 048-421-1411 美笹循環 埼京タクシー株式会社 048-442-5733

tocoマップ

路線図と時刻表が1枚で確認できます!

toco

路線図・時刻表はこちらから

●市内の公共施設一覧

施設	所在地	電話番号(048)
戸田市役所	上戸田1-18-1	441-1800
美笹支所	美女木5-2-16	421-3003
戸田公園駅前行政センター(駅前出張所)	本町4-15-11	420-9734
市民医療センター	美女木4-20-1	421-4114
福祉保健センター	大字上戸田5番地の6	446-6484
西部福祉センター(美笹公民館)	美女木5-2-16	421-3024
東部福祉センター(下戸田公民館)	下前1-2-20	443-1021
新曽福祉センター(新曽公民館)	大字新曽1395	445-1811
中央図書館	大字新曽1707	442-2800
郷土博物館	大字新曽1707	443-5600
彩湖自然学習センター(みどりパル)	大字内谷2887	422-9991
スポーツセンター	大字新曽1286	443-3523
文化会館	上戸田4-8-1	445-1311
児童センタープリムローズ	笹目2-19-14	422-1033
児童センターこどもの国	本町1-17-7	443-2387
教育センター	上戸田1-19-14	434-5660
心身障害者福祉センター	川岸2-4-8	445-1828
笹目コミュニティセンター(コンパル)	笹目3-12-1	422-9988
ボランティア・市民活動支援センター(TOMATO)	上戸田1-18-1 市役所敷地内・東側	441-4444
新曽南多世代交流館(さくらパル)	新曽南3-1-5 新曽南庁舎1・2階	229-1061
上戸田地域交流センター(あいパル)	上戸田2-21-1	229-3133
戸田市社会福祉協議会	大字上戸田5番地の6 福祉保健センター内	442-0309
あすなろ学園	美女木4-27-13	421-9592
いきいきタウンとだ	喜沢南2-5-23	432-1500

※施設上の記号: 赤ちゃんの駅 車いす用(多目的)トイレ エレベーター



知っておきたい情報



休日・平日夜間診療

ひもを通して
お使いください。

休日・平日夜間急患診療所

戸田市と蕨市で交互に休日と平日夜間に診療所を開設しています。内科または小児科医が診療を行っています。受診前に電話でお問合せください。

診療時間：休日／午前9時～正午、午後1時～午後5時 平日夜間／午後7時30分～午後10時30分

●戸田休日・平日夜間急患診療所

戸田市大字新曾1295-3 蕨戸田市医師会館となり

048-445-1130 奇数月／年末年始

●蕨休日・平日夜間急患診療所

蕨市中央4-9-22 蕨市福祉・児童センター内

048-431-2611 偶数月



戸田急患診療所



蕨急患診療所

平日夜間診療のあと(午後10時30分以降)の診療

戸田中央総合病院と済生会川口総合病院が曜日ごとに小児科の診療を行っています。

重症患者の対応でお待ちいただいたり、対応できない場合があります。受診前に電話でお問合せください。休日・年末年始は実施しておりません。

診療時間：平日午後10時30分～翌朝7時

●戸田中央総合病院

戸田市本町1-19-3

048-442-1111

月・水・木・金曜

●済生会川口総合病院

川口市西川口5-11-5

048-253-1551

火曜



戸田市の休日・平日夜間診療について詳しくはこちらからご確認ください。

*休日、平日夜間診療の当番日の情報は、広報戸田市の「医療だより」に載っています。救急の場合を除き休日診療や夜間診療を行っている時間帯には、まず休日・平日夜間急患診療所で受診してください。

埼玉県救急電話相談

お医者さんに行くべきか迷ったら、

7119 または、
048-824-4199

(都県境の地域で、ダイヤル回線・IP電話・光電話・携帯電話をご利用の場合)

に電話して相談しましょう。

※24時間365日対応

年齢を問わず、急な病気(発熱、下痢、嘔吐など)やけがの家庭での対処方法や医療機関の受診の必要性について、相談員が電話で相談に応じます。

こども医療でんわ相談

次の番号でも相談できます。

8000 または
048-833-7911

(都県境の地域で、ダイヤル回線・IP電話・光電話・携帯電話をご利用の場合)

※24時間365日対応



埼玉県AI救急相談

チャット形式で気軽に相談できます。

右の二次元コードから、スマートフォンやパソコンでご利用ください。



埼玉県精神科救急情報センター

048-723-8699(ハローキューキュー)

夜間・休日に、精神疾患を有する人や、その家族などからの緊急的な精神科医療について、電話で相談に応じます。

※非通知設定の電話はつながりません。県在住者が対象です

受付時間：

月～金曜／午後5時～翌朝8時30分

土・日曜、祝日／午前8時30分～翌朝8時30分

●ご利用上の注意：この電話相談・救急相談は助言を行うものであり、診断や治療は行いません。

<一刻を争う症状であれば迷わず119番で救急車を呼びましょう>

赤ちゃんの体温は高め。37度を超えても慌てないで！熱よりも、食欲や機嫌など、様子がおかしければ病院へ。

※あわせて、「戸田市健康・保健ガイド」や、「こどもの救急」ホームページ<http://kodomo-qq.jp/>も参考にしてください

戸田市子育て応援ブック 改訂版

令和8年4月発行

※本誌の情報は令和8年4月1日時点のものです

発行／戸田市 こども健やか部 こども・若者政策課

〒335-8588 戸田市上戸田1-18-1

TEL 048(441)1800

